京城日報
夕刊
六月十四日（火）

すき焼 鳥料理 水炊 本町二丁目 喜樂館前 喜久家 電本室多八〇番

議會最後の幕へ
大した波瀾もなく
内閣支持の掉尾を飾る
何れ劣らぬ與黨顔

衆議院 本會議

【東京電話】政民何れ劣らぬ與黨顔に噫呀も緊張もなく終始した第六十二臨時議會はいよいよ大詰となり、十四日衆議院本會議には政民共同提案の滿洲國承認決議を緊急上程し、辛くも擧國一致内閣支持の實を示してその掉尾を飾らうとする最終日とて初柄の梅雨にもめげず傍聽者續々殺到した、斯くて本會議は午前十時四十一分振鈴、秋田議長は同五十三分開會を宣し日程に入り

一、昭和三年度歳入歳出總決算同各特別會計歳入歳出總決算
一、昭和三年度國有財產增減總計算書
一、昭和四年度歳入歳出總決算同各特別會計歳入歳出決算
一、昭和四年度國有財產增減總計算書

を一括し委員長諸口典常氏（政）の報告ありて討論を行ふ

福田關次郎氏（第一控室）昭和三、四年度決算内容を檢するに租税の徵收事業經營等に官紀紊亂の跡あり殊に國有財產拂下、政府用品購入に疑はしい節あり と長々と述べて彌次られながら、承認出來ぬと述べて降壇、採決に入り、第一控室の四、五名を除き全員起立して承認に決定

一、明治四十一年法律第三七號中改正法律案
提案者前田忠彦氏の說明ありて委員附託
一、中央卸賣市場法中改正法律案
一、衆議院議員選擧法中改正法律案
は說明を省略して委員附託

安部磯雄氏 提案理由を說明し婦人に參政權を與へよと述べ委員附託

一、未成年者飲酒禁止法中改正法律案
丸山鶴吉氏『禁止制限年齡を二十五歲に引上げよ』と說明して委員附託
一、恩給法中改正法律案委員長報告
引續き第一讀會續きの部に移り委員長報告通り可決確定
一、負債整理組合法案
委員長報告後討論に入り

松本忠雄氏（民政）の反對論ありし採決の結果、政友會全部起立し可決確定

次いで建議案の審議に移り
一、發明獎勵補助機關設置建議案
一、航空省設置に關する建議案
以下四十三件を夫々委員に附託外三件は岡田委員長の報告を求めてその通り可決し午後零時五十分休憩

貴族院 本會議

一氣呵成に 重要案可決
午前中に日程終る

【東京電話】議會最終日の貴族院本會議は十四日午前十時十一分開議、直ちに日程に入り

第一、柳河航道會社所屬航道買收補償のため公債發行に關する法律案（政府提出衆議院送附）委員長の報告
委員長德川家達侯（火曜）の報告通り可決確定
第二 兌換銀行券條例中改正法律案（同上）
委員長黑田長和子報告通り附帶決議つきで可決
第六 昭和七年法律第一號中改正法律案 滿洲事件公債發行の件（同上）
第七 昭和七年度一般會計歳出の財源に充つるため公債發行に關する法律案（赤字公債）（同上）
第八 行政整理又は軍備整理に際し退官退職したる者等に交附の公債發行に關する法律案（同上）
第九 昭和七年度以降國債償還資金の繰入れ一部停止に關する法律案（同上）
第十 國債の增額計畫に關する法律案（同上）
第十一 恩給の減額補給及停止に關する法律案（同上）
第十四 造幣局資金拂下に關する法律案（同上）

以上七件一括し委員長前田利定子（研）の報告あり、委員長報告通り何れも原案可決確定
第十二 糸價安定融資損失補償法案（同上）
第十三 糸價安定融資損失補償生糸買收處理法案（同上）
を一括し委員長小松謙次郎氏（研究）の報告通り兩案可決確定、それで日程を終り他委員會其の他の委員會を待つ爲め午前十一時十五分休憩、午後二時再開の豫定

閉院式
十五日午前 貴族院で

【東京電話】歷史的臨時議會として記錄さるべき第六十二臨時議會は十四日をもつて終了するので、十五日午前十一時貴族院において閉院式を執行せらるゝ旨仰せ出されたが當日は畏き邊の規定により天皇陛下親臨あそばされず、齋藤首相勅語を奉じて閉院式の勅語を捧讀する筈である

滿洲國承認に。政府は自重す。
拙速的には反對して

【東京電報】滿洲國承認問題は果然表面化し、衆議院は十四日政民共同提案の下に滿洲國承認促進の緊急決議をなす事となつたが、本問題に對し外務・陸軍兩當局者首腦部は數次意見交換の結果、成るべく速かに滿洲國を承認することには原則上異論なきも、而も法的に正式承認することには反對であるとし、自重的態度を採ることに政府部内の最高方針が決定してゐるので、衆議院の決議に對し政府が如何なる措置に出づるかは極めて注目されてゐる、而して政府が自重しつゝある要旨は

一、滿洲國はその成立に國家としての實質に缺くるところある事
一、我が對滿政策の根幹たる四頭政治の統一その他根本問題の確立を俟つて日滿關係上將來の禍根なきことを期せねばならぬ事
一、九ケ國條約等に基く米國等の反對抗議を受くることを豫想され、而もこれに對する事前の外交措置が完全に行はれ居らず、この際單獨に拙速的承認をなすことは徒らに外交的紛議を招く外に實効なき事
一、聯盟調查員の滿洲調查報告の歸趨未だ豫知せられず、九月の國際聯盟が如何に紛糾し來るや豫測されず、その際に於て日滿兩力の事實を示して斷乎正式承認を與ふるも遲からざる事

等であつて、この自重論は内田滿鐵總裁も漸次傾聽しつゝあり、內田總裁が外相に就任の場合にも伯の持論たる滿洲國即時承認論が急速に展開するとは見られず、衆院の決議に對して結局成るべく速かに承認するとには、政府として異存なしと一應これを聽き置く程度に止まるものと見られてゐる

內田伯と陸相の意見完全に一致
對滿問題で全般的に
―細目は十四日更に協議す―

【東京電報】十三日の荒木陸相內田滿鐵總裁との會見に於て滿洲の當面問題については

一、滿洲國正式承認については既成條約と新條約の關係の整理、新條約文の作成、既成國際條約に對する態度方針の決定等諸般の準備を取急ぎ實施の上成るべく速かに承認すること
一、四頭政治統一については徒に膨大な組織をなすことなく總て實質本意を骨子とし且つその首班を關東軍司令官とし、總裁は純然たる企業會社とすること

の二項を初め根本方針に於て全般的に完全な意見の一致を見たが、更に細目につき十四日議會散會後の再會見で協議することとなつた、なほ內田伯は外相就任交渉を受けたるにつき

既に老齢で耳も遠いし、外相に就任するより滿鐵總裁として最後の御奉公をするを適當と認め一應断つたが、總理が強つて懇請されたから、なほ二三日考慮の上返事することにした

と述べた

裏日本連絡建議案併記

【東京電報】水島彦一郎氏提出にかゝる舞鶴港灣及裏日本聯絡鐵道速成の聯絡施設に關する建議案は十四日衆議院柳河航道株式會社航道補償公債法委員會に併記の上可決された

農村救濟問題の具體案を急ぐ
關係五省會議で

【東京電報】政府は農村救濟問題の具體的立案を急ぐ爲め十五日臨時閣議後、關係五省會議を開き、堀切法制局長官、柴田書記官長出席の上立案を整へ、十六日更に關係五省會議を開くこととなつた

京日春秋

『世界と日本』を讀む

◇

下村海南博士は年賀狀を出さぬ人である。今頃年賀狀の譯を持ち出すのも可なりをかしいが、恐らく、其の段數の多忙な結果であらう。しかし、筆者は最近數年間、必ず年末それも極く押し詰つた二十九日か三十日になると、判で押したやうに、博士から一枚の葉書を接手する。それが既に幾年續いたか數へても見ないが、兎に角久しいものである。其の葉書にはいつも、博士の其年内に企てた講演行脚、見聞旅行はいふに及ばず、公報著述の目錄までがこまごまと記述されてゐる。毎年東京の郊外で、筆者は、其の通知を讀みながら、これも判で押したやうに、自分の[illegible]顧みて偕りの無爲に愧ぢるのを恒として來た。

◇

然るに、最近、博士からまた新著『世界と日本』を贈られて、またかと聞けひそかに苦笑したのである。更に驚くべきことには、筆者が近く其の新著を紹介したいと考へたばかりで手をつけずにゐると、こんどは既鮮學人の紹介が大每、東日の紙上に現はれて先撲つた。既鮮學人は博士を評して『其の健筆や驚く可く、其の興趣の廣汎更に驚く可し』といつてゐる。筆者にすれば、同じ章句を海南博士と既鮮學人の双方に呈上したい心持ちである。

◇

海南博士は、大正十年から本年にかけ、多忙生活の餘暇をもつて、凡そ二十二種の著書を公刊してゐる。それに、絶版の六書と近く公刊する『日本民族の將來』とを加へたら、本年までの收穫は實に三十種に近いことになる。眞に驚くべき健筆であり努力である。しかも其の興趣の廣汎なる點に於ても比類少く、その述ぶる所は、八宗兼學であり、森羅萬象である。

◇

博士は恐らくべき『スクラップ』の持ち主である。其の仕事は在官時代から連續してゐたらしく、整齊に於ける助手は有能であると聞いてゐる。欣羨の至りである。その整理された參考資料は、如何なる問題に遭遇しても、立どころに一文を草するに足ると稱せられる。日頃の研究にかても、其の精進の素晴らしさが思ひやられる。それであて、時折、ゴルフリンクにも姿を見せるのだから驚異に値する。

◇

『世界と日本』は文字通り世界と日本であつて、所引旁讀する所を知らない。謂ふ所の日本は臺灣から朝鮮に及んでゐる。其の朝鮮の項に於て、筆者は、博士が『少數民族の自立運動を說き、內地人と朝鮮人とが眞に無差別に融和合する境地を要求してゐる』のに對し、朝鮮統治の要諦として、殊に同感であることを告白する。若し、本書に疵を求むるならば、四百七十六頁、飽くまで世界と日本であつて、一貫した主張を缺く點であらう。

應急救濟對策
總監の歸任後に決定
拓務省の訓電に一層緊張す
殖產局第三回協議會

本府殖產局の農漁村及び中小商工業者の疲弊に對する應急救濟對策第三回協議會は、十三日午後一時より殖產局長室で開かれ、各自案を持ち寄り意見を開陳したが、根本をなす農村の限界卽ち農民にして中小商工業を營むものもありその反對に商工業者にして農事に從事するものもあり、又農民にして農村にあるものもあれば、京城その他の都會に居住するものもあり、その限界は頗る困難で更にこれが救濟に當り、農民の貸付は總て農業によるものと斷ずべきでなく或は商工業による損失もあれば、その反對の場合も豫想され、甲論乙駁容易に意見の一致を見ず、遂に採擇するに至らず午後七時散會し、十五日午後より更に協議會を開催する筈になつてゐる、この日の協議會は農務關係のみに止まり、水產及び商工關係は又別個に協議會を開催して各部局に對策案を作成の上、殖產局案として一括し、今井田政務總監の歸任を待つて具體案の樹立を見る筈であるが、なほこの日の協議會は、拓務省よりの訓電に接し一層緊張して行はれた

大關東軍
―を主義として統一―
關東軍方面の主張

【奉天電報】滿洲四頭政治の統一と滿洲國の承認は我國刻下の急務として中央部に於ても種々方策を研究中であるが、右に對する關東軍方面の主張を聽くに左の如きものである

一、四頭政治統一のため總督府設置の說あるも、總督或は都督の名稱は朝鮮、臺灣を聯想せしめ滿洲人始め列國の誤解を招くを以て絶對にこれを使用せず、現狀の如く大關東軍主義に基き關東軍司令官を中樞とする新制的官制を制定して四頭政治の統一を圖る
一、滿洲國政府は日滿共存共榮の主義に則り政府各要路に日本人官吏を採用し、可及的日本との協調を圖りつゝあれば政務總監の必要を認めず
一、各地領事は軍司令官に直屬し過渡期間に於ける在留邦人の保護、滿洲國地方官憲との連絡に當り、關東長官は關東州租借地のみの行政を司る
一、滿鐵は交通會社として滿洲國側と協力して全滿の鐵道、水運自動車路等の統制を圖る
一、日本は速かに滿洲國を承認し日、滿間に軍事、外交、財政に關する基本的協定を作り、滿洲國政府の充實を俟て、日滿通商修交の細目協定を協議し、締結

承認決議案
共同提出とし直ちに可決

【東京電報】衆議院各派共同提案にかゝる滿洲國承認決議案は十四日朝の各派交渉會で午後一時本會議に緊急上程、兒玉右二氏（政）說明、山道襄一（民）及び第一控室一名の贊成で滿場一致可決することになつた

安達氏復黨問題
希望決議に連判
―總裁の運動抑壓に反抗し―
民政黨有志起つ

【東京電報】安達氏復黨問題につき開かれた十三日夜の民政黨有志代議士會の結果、若槻總裁の復黨運動抑壓に反抗し復黨の必要を叫び今後運動を繼續すべしと言ふに一致し

吾人は新政策を樹て人材を擁護し黨勢の擴大強化を圖るため安達、富田兩氏の復黨を希望す

との決議に基づいて十四日院內で連判狀を作成してゐるが、午後一時までに既に小池仁郎、伊豆富人、加藤鯛一、土屋清三郎、戶田由美、清水留三郎、深水清、降旗元太郎その他四十餘名の賛成署名者を得たので、清水、加藤、土屋、野中、深水、中川、降旗、中田氏の世話人は十四日中に賛成署名者七十名以上を得總裁に提出の筈

いつかは爆發
黨の禍根となつて

【東京電報】若槻民政黨總裁は十三日黨內における安達氏復黨運動の中心勢力を招致し同運動打切りを要望したため安達氏復黨派が今後如何なる行動をとるか頗る重大視されて來た、即ち一部には強力の脫黨のため全然運動を打切り從來の同志とはなれる者もあらうが一部には更に猛行運動に移り、現狀の打開をなさんとするものも來、なほ進んで安達氏の新黨樹立運動を促進しその實現に努めんとする等、各種の動きを見るであらうが、いづれにしても本問題は黨の大なる禍根となり、何等かの機會において爆發するものと見られその前途は頗る憂慮されてゐる

滿鐵後任總裁は八田副總裁か
國家本位の恒久性ある人物を軍部では希望す

【東京電報】內田滿鐵總裁が外相就任の場合に於ける後任に就き、荒木陸相としては國家本位の恒久性ある人物といふ抽象的希望に止めてゐるが、部內の一部では近き將來に於て滿鐵が企業會社となるべき關係から政界のいはゆる大人物を總裁とせず、八田副總裁の昇任で足りるであらうとの意見がある

（寫眞は八田氏）

內田伯の外相就任
受諾しても廿日以後に持越し

【東京電報】內田滿鐵總裁は來る二十日の總會には總裁として出席したいと希望によつては滿鐵附屬地の返還、治外法權の撤廢を斷行する
一、之等協定、條約の交渉に當るため特命全權公使を設置する
し、永井拓相も之を諒として總裁の希望を容れた、この結果內田總裁が外相に就任しても二十日以後に持ち越される譯である

拓相と會談

【東京電報】內田滿鐵總裁は十四日午前十時半永井拓相を官邸に訪問、上京の挨拶を兼ね滿洲の事情を報告し今後の滿洲對策につき意見を交換した

今後六ケ月間のモラに意見一致か
賠償問題等を懇談して
英佛首相等壽府へ

【パリ十三日發電】マクドナルド、サイモン、エリオ、ボンクールの諸氏は十三日同列車でゼネヴアに向かつたが、車中、晩餐、會議を開き懇談したるものらしいが、マクドナルド氏は軍縮問題に於ては全面的軍事費の削減に次いで、ケロッグ不戰條約の再確認と共に各國民は今後一定期間如何なる場合も戰爭に訴へざることを一般的に宣言することを主張するものと觀測さる、賠償會議では各國代表とも結局今後六ケ月間のモラトリアムに意見の一致を見るであらうが、フーヴア米大統領の提案した如きモラトリアムは實行不可能で、無條件償務を含む全部のドイツの支拂を猶豫するまでには至らざるべく、モラトリアムはヨーロツパ諸國政府間の償務に對してのみ行はるるものと英佛首相ともに觀測してゐる

ラムプソン氏
外務事務次官に

【ロンドン十三日發電】駐支公使ランプソン氏は歸國を機に外務事務次官に就任する模樣である

繼續委員會
十五日頃招集

【ゼネヴア十日發電】十九ケ國委員會招集日取りは十五日頃となる模樣である

ヘアリーベツチ省
裏作栽培大成功

京畿道農會では道內各郡を區域とする綠肥品評會を開催し六月一日より八日間に亘り關係職員十名一齊に現地に出張審查の處其の成績は頗る良好で一同大滿足の態で歸つて來た、即ち其の概略を述べれば出品は七十點にて一枚又は連數一反步以上のものであるが、而して審査は平板測定をなし收量は全部評量しその他各種につき嚴密に審查をなした結果反當り千貫以上のもの二十一點を出し最高は反當り千七百貫にも達し平均して反當約六百貫になつてをり草丈も五尺以上八、九尺位に伸びてゐる此の分なれば京畿道の『ヘアリーベツチ』は大成功と稱すべく綠肥問題は完全に解決されたといつてよいと

三巨頭壽府着

【ゼネヴア十三日發電】マクドナルド英首相、サイモン英外相、エリオ佛首相の三氏を乘せた列車は十三日午後八時二十五分當地着、驛頭には軍縮代表以下數百名に迎へられ稀に見る盛んな歡迎振であつた

國際手形統一法案可決

【東京電報】昭和五年六月ゼネヴアにおいて調印された國際手形統一に關する條約に基づき立案された手形法案は、本年八月卅一日迄に批准を了せねばならず、又その內容に於て從來のものに較べ相當改つてゐるため同條約が議會の立法權を蹂躙する嫌ひがあるが、十日衆議院委員會で滿場一致之を可決したと

定期敍勳（東京電報）

陸軍大將從三位勳二等功四級 林銑十郎
敍勳一等授瑞寶章
商工大臣從三位勳三等男爵 中島久萬吉
拓務大臣從三位勳三等 永井柳太郎
敍勳二等授瑞寶章

宇垣總督
田植に臨み次で模範部落視察

十四日農民デー當日水原農事試驗場に於ける田植に臨んだ宇垣總督は午後一時同所發車を變更して安山に立寄り李海德氏の模範部落を視察の後午後四時歸府した

男高小設立認可さる

京城府第一教育部會にて今春の京城府會決議された男子公立高等小學校設立の件はかねて道に設立認可申請中の處十三日附同の指示があつた

會

修養團御前修養會 修養團京城支部では十五日午前五時半京城神社に於て宮田幹事長就任の壯途を祝し一路平安の祈願を執行する、一般人士の參加を歡迎すると

人

◇岩佐憲兵司令官 十四日鳥致院へ
◇ジョン・ブラウン氏（アドヴアタイザー紙 聯盟調查團隨行記者）十四日朝京城通過歸東
◇加來美知雄氏（天圖鐵道專務）
◇中津為氏（帝國教育會理事）滿洲より十三日夕入城朝鮮ホテルへ
◇雨宮和良氏（同上）同上
◇有賀殖銀頭取 十四日朝水原へ
◇安井祐氏（同秘書課長）同上
◇戶津學氏（成業社專務）同上

あすの天氣（15）

高氣壓は北海道方面から日本海を經て半島に擴り支那大陸の氣壓配置は不安定で東海南部には低氣壓がある、全鮮一般に曇つて中部には昨夜小雨があつた、明日も天氣は悪い

豫報 曇雨模樣

十三日正午 [illegible]
十四日正午 [illegible]

滿干時表（十五日）

滿潮 午前 [illegible] 午後 [illegible]
干潮 午前 [illegible] 午後 [illegible]

主婦之友 七月號の全讀者へ贈呈
洋食の作り方三百種
別冊附錄 カード式
美味しい西洋料理の手輕な作り方ばかり三百種!!實物通りの美しい彩色寫眞つきの親切な料理法
ばかり三百種!!道具なしで金いらずに誰にも出來る洋食ばかり三百種!!二三圓の價値と大評判

第二附錄はワイシヤツ大型の紙型と婦人服實物大簡單な紙型の大評判!!
（大阪の十錢は）五十錢 東京神田 主婦之友社

國境の匪賊漸次平定

遂に寛甸城占領 城壁に日章旗飜る

賊死傷者を殘し敗走

【新義州特電】寛甸城攻擊中の三輪部隊は十三日新義州より出動の飛行隊と相應じて攻擊したので、城壁に據つて頑强に抵抗してゐた敵も遂に支へ切れず午後五時死者十五、負傷者四十名を出して潰走したので皇軍は完全に寛甸城を占領し、城壁高く日章旗が飜つてゐる、我軍には死傷者なし

治安維持に努む

【新義州特電】十三日本溪において飛行機にて寛甸城内を偵察し午後五時に至り之を占領した三輪中佐引率の主力部隊は直に城内の治安に着手した

赤化分子 機に乘じて策動

背後に王德林在り

朝鮮軍司令部への情報によれば王德林は中國共產黨員を策動し、之に多額の金品を與へ收攬匪軍の破壞を企劃しつゝある、その一派として中國共產黨ハルビン特別委員會幹部支那人陳貴林外十四名、朝鮮人十三名は最近穆稜密林河に潛入、〇〇線各地工事人夫と連絡をとり線路破壞工事に着手しをり、彼等は王德林よりハルビン大洋十萬元を受領せりといふ

反吉林軍ハルピンへ

各所の戰て大敗す

朝鮮軍司令部情報によれば一面坡、俄城、資牌各地に占據してゐた兵匪、反吉林軍は我〇〇隊の總攻擊に遭ひ目下ハルビンを中心として巴彥に三千名、賓縣に五千名、呼蘭の率ゆる兵匪二千名、さきに我中村部隊長のため阿城より驅退された反吉林軍一千名が哈大道にあり、其他合計一萬餘の反吉林軍が蠢動しつゝあり、彼等は略奪に略奪を重ね、もう掠むものもなくなつたので、こんどは食けねばならずと物資豊富なハルビンを目指して砂糖に集まる蟻の如く逐次同地に集合しつゝある、十一日拂曉御城に三千名の大兵匪團が來襲、必然的物資略奪を企てたが、同地駐屯の吉林軍及我警備隊のため交戰一時間ののち擊退された、この兵匪は鈍殿臣の反吉林軍騎兵第三旅で紅槍會匪三百名が加入しあり、戰鬪に死體二百數十を遺棄し西方に潰退した、また同日ハルビン南方八キロ哈大東南方地區に七百の兵匪出現、同地守衛珍緒子の率ゆる滿洲軍と激戰の後退却した

寛甸城附近の敵掃蕩

【平壤電話】第四越境部隊は十三日拂曉より主力をもつて寛甸城東南方地區に優勢敵匪を攻擊その主力は寛甸小地より潰走せり、敵の死十五、負傷二十一名は午後五時永甸城へ歸還せり損傷なし

帽兒山の攻擊を目論む

【平壤電話】撫松縣城を約二百の敵匪が包圍中にして衛隊の報告によればこれ等は十四日拂曉を期し帽兒山を攻擊のため集結中のものである

臨江縣の敵陣

【平壤電話】臨江縣三道溝附近には約八百の敵匪が陣地を構築してゐる

賊軍 山城子に來る

【平壤電話】柳安縣營東邊軍司令林振清は十四日通溝攻擊を決行すべく大刀會匪約二千と營內撫松縣統をもつて十二日大川(通溝北方)に集結完了し、これが側面攻擊隊として大刀會約六百昨十二日夜山城子に前進し來れり

大刀會匪 瀋海線破壞

朝鮮軍司令部發表、情報によれば瀋海線の清原を一旦占領して退却された大刀會匪は十一日夕窃かに東方に移動しつゝ瀋海線鐵橋及びトンネルを爆破しつゝあるため、奉天守備隊は鐵山堡立守備隊の増援を得て十二日夕〇〇直に清原方面に行動を開始した、全隊の指揮は島本〇隊長が之にあたる

瀋海線を修理 島本〇隊蒼石へ

【奉天特電】瀋海線大刀會匪討伐に向つた島本守備〇隊は十二日夜蒼石(奉天東北九〇キロ)に進擊、十三日朝來大刀會匪に依つて破壞された瀋海線の鐵道修理に當つて居る、又敵山縣部守備隊は十二日夜蒼石に集結しつゝあり

土口子溝の兵匪を平ぐ

【平壤電話】第二越境部隊の伊藤〇隊は十三日午後七時通溝北方二里土口子溝の兵匪六百を討伐、敵は迫擊砲機關銃をもつて抵抗したるも北方へ潰走我軍に損害なく敵匪の損害は不詳

馬占山部下の馬賊を討伐

【奉天特電】馬占山の部下たりし訥河駐屯の徐寶珍は訥河東北地區に前進し來れる馬匪一味の徐子溝の指揮する匪賊を討滅することゝなり十二日騎兵第五旅に出動命令を發した

踏切番の殉職

湖南線羅州驛入口踏切番女は十四日午前六時ごろガソリン車通過の際遮斷器を下さうとしてガソリン車に觸れ頭部を强打即死した、殉職とはいへ誠に氣の毒なことをしたと鐵道局ではその善後策を講じてゐる

千鳳允に七年を求刑

西氷庫の傷人强盜

慶州郡彦陽面良才里千鳳允(二三)にかゝる强盜傷人事件の第一回公判は十四日午前十時から京城地方法院狄裁判長係で開廷された、被告千は本年五月十七日午後八時頃東西氷庫町二五二番地鄭某方で始興郡新東面盤浦里…一名から渡船を頼まれ漢江を渡し對岸に到着したが、被害者である鄕さんが多額の金錢をもつてゐることを知り、犯意を起し鄕さんが一里の人なき畑中を行くを呼び止め使用してゐた鎌で鄕の左胸部を亂打し全治一週間の傷を負はせ、被害者が倒れるを見て同人のポケットを破り三十七圓十八錢入の蟇口を強奪したもので、檢事は懲役七年の求刑をなした

男女高普生徒等續々として擧らる

事件は何處迄進展か

【咸興特電】咸興警察署の〇〇事件檢擧は愈よ峻烈を極め、十四日午前十時頃私立永生女子高普普通學校生徒二十九名、私立永生高等普通學校生徒三名を檢擧した、咸興高普二、三、四年生は午後一時過ぎ迄全部歸宅を許されず、警官隊の監視下にあり事件は何處まで進展するか測られぬ狀態である

全鮮的に盟休の計畫

當局嚴重に警戒

【咸興特電】咸興に於ける全高等普通學校はかねて赤色委員會の指導下に同盟休校計畫を進捗してゐたがいよ〳〵十五日を期し一齊に同盟休校を開始せんとする寫行に波及せんとするものらしく當局では周到なる査察警戒に與つてゐるなほこの計畫は全鮮的にあり、咸興警察部では嚴重警戒中である

罐詰にして 不良高普生檢擧

咸興署引續き活躍

【咸興特電】過般來咸興警察署を中心として續々檢擧中の〇〇〇事件に關連して十四日咸興公立高等普通學校開校記念日を中心に暗躍中なるを探知した咸興署では、十四日午前四時を期して活動を開始し、不良高普生徒四名を檢束した外、正私服警官隊を以て同行郡に關係方面を嚴重警戒すると共に高普生徒二、三、四年生全部を同校に罐詰して搜査を進めてゐる

二ケ所に捨兒

十三日午後十二時ごろ府内淸水町二二番地鐵道養成所小便張所に生後一ケ月の朝鮮人女の赤ん坊が棄てられてゐた、ついで同じ時刻、大島町四三にこれまた生後三ケ月位の女の朝鮮赤ん坊が棄てられてゐた。つゞいて同じ時刻、大島町四三にこれまた生後三ケ月位の女の朝鮮赤ん坊が棄子されてゐた、前のは白の朝鮮ネルに包まれ、後のは汚いムツギの上に『正月二十三日生れ』とかゝれた諺文で書いた紙片があつた、龍山署は犯人を捜査中

金庫を盜む

坡州郡の强盜

犯人は指名手配中

十三日午前一時頃京畿道坡州郡汶山里能貨商鄭貝益方に一見人足風の朝鮮人强盜侵入し、主人を脅迫した上、手提金庫(在高不明)及ローソク二本を强奪して逃走した、右犯人は京城府〇〇〇〇〇〇人夫林孫順(三)と判明したが早くも風を喰つて何處にか姿を晦ました、坡州警察署よりの情報に接し、京畿道刑事課では直に活動を開始したが未だ逮捕に至らぬ模樣である。

慾と嫉妬 放火……二件

同日同じ法廷の裁き

慾と嫉妬に放火した二つの事件が、同日同じ法廷で裁かれた

黃海道北面玄岩里李氏(三)は昨年三月江原道平昌郡平昌面下里一七五番地金某(三)の內緣の妻となり事來同棲して來たが最近に到り夫は先妻の金氏と和備を復活するに到り兩人の間には兎角折合ひが惡く遂に本年四月二十一日夫と協議の結果離別したが夫は直に先妻の金氏を呼入れて同棲し李氏の請求した手切金の交附を拒絕した爲め慾と嫉妬に五月一日午前一時頃同家の物置に積重ねた松葉に放火し同家を全燒したものである

▽………△

長湍郡小南面智香里六二三番地に

…なほけふのお醮々の植工合を傍で見てゐた玄人筋が採點したところによると總督九十點▲渡邊殖産局長八十點▲岩佐憲兵司令官八十點▲安井祕書官八十點▲有賀光豐氏七十五點▲李圭完氏七十點▲松井房次郞氏七十點▲湯川場長五十點といふところだと

農民デー

けふの佳日

よき雨の日の田植

◇……けふは農民デーの佳日——過ぐる昭和二年六月十四日畏くも 聖上陛下が宮城吹上御苑内の水田に於て畏く御田植を遊ばされてよりの意義深き記念日である

◇……而して今や國を擧げて『農村を救へ』の一點に臨を凝らす時、けふの記念日を迎へたことは一層その意義の深甚なるものがあると言ふべきである

◇……この日半島は、朝鮮農會主催の水原に於ける宇垣總督以下お醮々の田植を初め全鮮各道廳、郡廳、學校、諸團體が主催する田植祭が盛しく各地に於て擧行せられ、一同は泥に塗れて一日を田植勞働に從ひ日に伸び行く農業國朝鮮の姿を如實に示したのであつた

最高點は 宇垣さん

農民デーの田植成績表

◇十四日の農民デーに、水原に於ける田植ナンセンス——宇垣總督の植つぷりが飾り氣に入り過ぎてゐるのに較べて、左隣の湯川試驗場長がさつぱり氣いない。折も惡し、湯川博士がころびかけた手植の苗を引き起さんとする時、總督がこの惡れな姿を瞥見したのである

◇『どうも場長の手つきが怪しい。餘りお上手ではない樣だな……』との批評が總督の口から洩れると場長の曰く『いや、どうも酷い所を見られました』に一同吹き出して田植掛け大醮はひである

京畿道の 農民デー

京畿道の農民デーは十四日午前十時より東大門外京畿道種苗場の植付日和に、ズボンを卷き上げ頭成百姓等け打ち鳴らす朝鮮笛の音に合せ一列隊となつて正條植を行ひ、同十一時記念會式の記念の寫を撮き、正午盛會裡に散會した

寫眞說明(上)水原模範農場で向つて右から安井秘書官、湯川場長、〇印宇垣總督、有賀殖銀頭取、渡邊殖產局長(下)京畿道の農民デー ×印松本知事

國境密輸取締

朝鮮軍司令部發表——國境收入增加と張學良一派の武器兵器密輸入防止のため滿洲國通關總隊百四十四名は十三日安東に到着、同地に本部を置き江岸一帶の密輸取締りをなすこととなり、分駐所及監視所を上流大砂河附近に二ケ所、下流は六道溝附近に二ケ所を設け取締つてゐる

體育指導者協會 愈よ設立の運び

十二日會則案を可決

朝鮮教育會分科會主催中等學校體育關係者の體育統制協議會は十三日午後三時より京畿道學務課において開催され、渡邊指導者側より京畿道中等學校體育指導者協會々則案を提議滿場一致を以て可決されたが、尙此旨學務當局へも通知して之が承認を得たる上いよ〳〵右協會の設立の運びとなる筈である、尙この協會の設立を待ち十日以内に中等學校體育協會を開催し同協會の京畿道中等學校體育聯盟設立の件を具體的に協議することになつてゐる

軟球リーグ

商銀が首位

第一回戰の成績

京城實業軟式庭球聯盟は第一回戰を終つたが、目下の所商銀が全勝し首位を占め、殖銀、鐵道、遞信の順位である成績左の如し

商銀三勝零敗、殖銀二勝一敗、鐵道二勝二敗、遞信一勝三敗

庭球リーグ 戰日程變更

京城實業庭球(軟球)聯盟春季リーグ戰は梅雨の爲め左の如く日程を變更し長谷川町殖銀コートにおいて毎日午後五時から對戰する

◇十四日(火)遞信對鐵道戰

◇十五日(水)商銀對殖銀戰

◇十六日(木)鐵道對殖銀戰

◇十八日(土)商銀對殖銀戰

◇十七日(金)遞信對商銀戰(殖銀コート)

社會事業へ寄附

京城府冠町二丁目四五番地小林勝藏氏は亡長男の明日に際し供養の意味にて金一封を府の社會事業へ寄附方を申出であつたので府ではその厚志を謝しこれを受理、寄附者の意志に副ふ樣に取計つた

朝鮮人として 始めて滿洲國へ歸化

朴氏法曹界に乘出す

【ハルビン十四日發電】最近まで吉林大學の講師であつた朝鮮人朴潤錫氏は新國家建設と共に日、滿鮮人の民族的和合を圖り各民族の共存共榮の實を擧げ樂土鄕の建設に微力を盡すべく決意し、率先してこの程滿洲國人となり、講師の職をかなぐり捨てゝ來哈し、法律事務所を開き辯護士として國際的法曹界に飛躍する事となつた、朴辯護士はハルビン高等法院に登記するに當り朝鮮人の歸化は日本の法律によりて認められず茲に二重國籍問題が云爲されるに至つたが、朴氏は滿洲で生れ父親も多年滿洲にあつて事實上支那に歸化してゐたと云ふので片がつき、この程正式登錄を濟まし今後は從來屢々法廷を騷がした鮮、滿、支人間の訴訟問題の解決に**ベスト**を盡し各民族の協和と和平鄕建設の側面的活動を開始する事となつた、朝鮮辯護士として歸化朝鮮人が滿洲國ハルビン高等法院に正式に登錄したのは今回を以て嚆矢とされてゐる

岩井畫伯個展

十七日から 來青閣

棋樹社の錚々であり帝展の重鎭である洋畫家岩井彌一郎氏は從來の作品を携へて過日來城滯在中であつたが、愈よ來る十七日から五日間本社來青閣に於て個展を開くことになつた

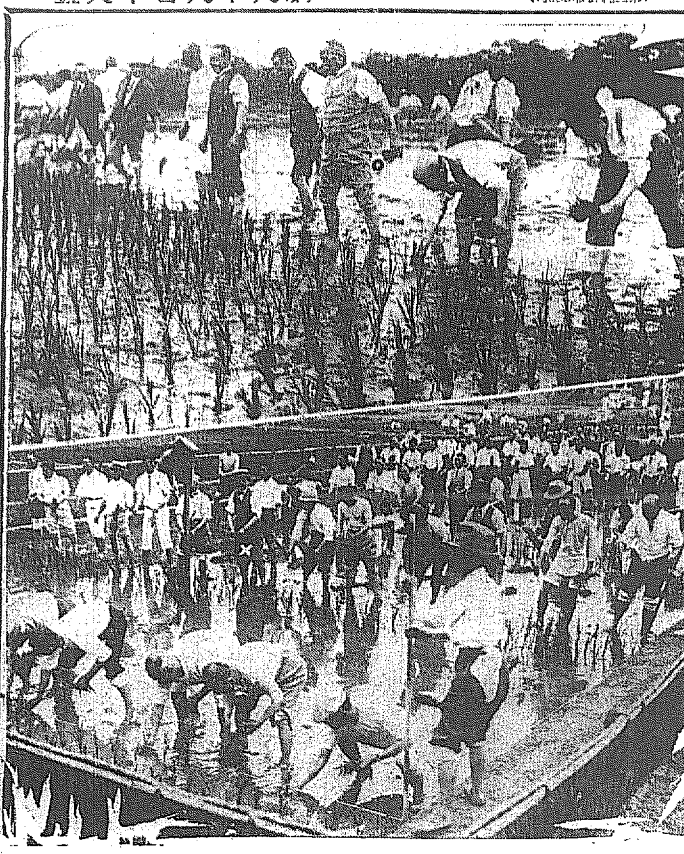

おみやげに 松京 金剛飴 金剛饅頭 金剛しるこ 本町 龜屋

大阪仁本町 今津化學研究所 今津佛國理學博士發明 蚊とりの王樣!! 專賣特許 イマヅの蚊取線香 人畜に少しも害なし (到る處の商店に有り)

國產 毛生液ペトロールツン

最高級 ビクトリヤ 月經帶

南大門通三(南米倉前) 竹内時計店 電本四一二一番 修繕は安くてうまい

新純植物性製 百番 本椿ポマード 合資會社 三宅堂

氷 アイスクリーム用 挽茶 京城明治町 宇治屋茶店 電本四三

公告 株式名義書換停止 來ル七月一日ヨリ定時株主總會終了ノ日迄株式名義書換ヲ停止致候 昭和七年六月十五日 株式會社 土地改良株式會社

◇慰安悅樂の源泉! 健脳精劑 レーベン

頭痛にノーシン

登錄商標 雪印 煉乳 北海道ミルク HOKKAIDO MILK

齒科 黃金町入口(十八銀行隣) 渡邊一榮 電本七一二番

(各百貨店及藥店にあり) 滋養強壯劑 ロイ・シンサルポ 馬の肉汁 虛弱體質の救助に!! 家庭の健康に!疲勞回復に 【適應症】體力、精力の回復増加、一般病後の衰弱、結核患者、婦人病、神經衰弱症、腦貧血、受驗學生諸氏の腦の疲勞回復等 【說明書贈呈】 東京日本橋區本町四丁目一 合名會社 島久商店 HIPPOSARCIN ROY

全鮮藥店賣販 淋疾特効新藥 ゴンGONO 二円・四円 十円 二十円 病院用 醫師用

Columbia 臨時發賣(六月廿日) 京城府撰歌 府歌 京城府歌 大塚勇之助作曲 井田一郎編曲 國歌 京城府聯合靑年團歌 大塚勇之助作曲 井田一郎編曲 米倉俊英作歌 日本コロムビア合唱團 コロムビアオーケストラ 伴奏 レコード番號 二六九七〇 C-80 針音のせぬ美しい音の コロムビアレコード

淋病 黴毒 門 チエ醫院 京城府明治町二ノ二(京城郵便局北側)電本二二五三番

獨逸製 黴毒注射藥 六〇六號 一號金三圓五十錢 六〇六號を使用すれば病に全く無害にして良効ある事は六〇六號より良い 京城明治町 チエ京城支店

朝鮮支那 おみやげ 海市商會 電本二五〇番

安田銀行 京城支店

婦人と家庭

俗塵を離れて……夏・山の快味を探る
京畿道内では何山に登山するか
未だ知られぬ夏の興趣

夏と山の快味……それは深海に、或は深山幽谷に、暑氣をさけて怪奇、珍奇を探索するそこにけだるい身心に生氣を求めるのだ。學生達の天幕生活及び登山も夏の快味を求めての要求だらう。さて京城を中心として京畿道の山々を探る試みも夏の趣向としては捨て難い、禿山ばかりだと貶し去る人々も趣味的に見るならば京畿道の山とても夏の快味を見出すに充分なものがあるだらう

登山には何處へ
北漢、南漢、冠岳、道峯の四山に

新緑は何と云つても、光陵の附屬林が有名である。碑々と生茂る闊葉樹林に滴る新緑は人を魅せずには置かぬ。都會の煩塵を逃れんとする士の **清遊** の地としての價値は充分ある。登山には北漢山、南漢山、冠岳山、道峯山あたりが恰好で夫々異つた美しさを持つて居る。南漢山の眺望はまた格別に味がある。中でも冠岳山は京城、永登浦、仁川などを一眸の下に眺めることが出來る

宿屋 數多の寺院もあるが遠く俗塵を離れて、この邊に脚絆を解くのも新なる興趣である。又南漢山城の地であり、水原に程遠からぬ花山では人々は必ず松樹の鬱蒼老木の林立に一驚を喫せられるであらう。樹の間もる陽光、林間に觀る **リス** 奈く大樹女林に遊ぶ

開城は懷古の感を誘はれるであらう。開城、長湍、安城、驪州あたりの低い山々は鳥狩に好適で、九月より四月迄驪州には水鳥も澤山來て所謂道の天狗連は見のがさない所である 又、楊平あたりの鷹獵へ來ると曠野氣分がひし〳〵と **迫り** かつて夏のおもひ出と共に郷愁の念に驅られるを禁じ得ない

山を愛せ
禿山は人心を荒ませるのみ

京畿道の林野は全面積の約六割を占めてゐる。往時の林政振はず、加へて京城、仁川、開城、水原等の都市の燃料として林木が濫伐せられ、かつ、土地所有權が判然しなかつたため、網目荒涼たる禿山の連續となつたのである **禿山** は確に人の心を荒ませる。『山は緑にせねばならぬ』『山を回復せよ』と近時造林の獎勵の起つて居るのは誠に欣快である。又山岳館の如きものを起して附近の山岳景勝地を設定する試みは大衆を山に親しましめ、山に對する民衆の理解を助けるものとして充分の意義があるだらう

山と民衆

内地では神社、佛閣が中心となつて民衆の山に親む機會が多いが、朝鮮では民衆が都會生活に馴れて山に行く事尠く民衆の山に就ての理解も乏しいやうである。夏の登山も朝鮮では内地程盛んでないのはこの邊にも理由があるのかも知れぬ。健康を目指す人々よ夏は山に大自然の教訓を求めやうではないか。……とは一學生の要望のみではあるまい

無邪氣な世界
南大門小學校學藝會參觀記
父兄もすつかり感激

六月十二日南大門公立尋常小學校の學藝會を參觀すると朝來增築新裝の講堂も千數百名の父兄で立錐の餘地なき盛況で父兄の兒童教育に對する熱心さも窺はれて誠に喜ばしい。プログラムの順を追ふて偶感を述べて見やう

二年生の齊唱『切符きり』や四年生の『狩人』は中々の好評を博した四年生の『海』も上出來で一體に合唱は小學校程度としては **相當に** こなして居ると思ふが齊唱などの關係からハーモニーが味へない憾がある一般學藝としても合唱には興味薄く却つてパツトした齊唱の方を喜ぶやうな傾向が現はれる第二部は讀本朗讀、談話、自作文朗讀、遊戲、兒童劇等であるが **讀方等** に於いてそのアクセントが京城の標準語に近接し統一せられ、洗錬の跡が認められるのは欣快の至りである。自作文には兒童の純眞な物の見方が現れ兒童生活の朗らかな無邪氣な一部を知ることが出來、好感が持てる **例へば** 『玉子燒の失敗』とか『金魚』などはテーマも面白くその取り扱ひ方にも如何にも兒童らしい無邪氣さがあつていゝ男子六年生の『衛生兵について』の感想にも堅固なる體驗があるし女子の『衛戍病院見舞』は傷病兵を衛戍病院に見舞つた際の女子らしい **實感が** 表れて居て、共に今回の事變に就ての小國民としての態度が窺はれて父兄にも相當の感激を與へたやうである

× × ×

かくて盛況裡に閉會した學藝會の後田島校長は學藝會に就て所見を語る

當校では學藝會開催に際し成るべく全兒童に學藝を發表せしめるやうな方針を取つて居ます全兒童千五百名、廿六學級に分れ教科は十二科目あります且つ三時間内外の短時間でこの目的を達するに相當苦心を要しますがそれでも第一部に於ては千五百名の全兒童が皆出演しました材料の選定に充分の考慮を拂ひ國家の現狀から考へ國家觀念の涵養に意を用ひ唱歌に於ても『日本男子』『進軍ごつこ』『行軍』『國旗』等を選定して居ります又讀方に於ては歷史として『滿洲國の歷史』地理として『滿洲國の產業』を發表して居ります將來第二の國民として國民生活に寄與する人物を養成すべく努力することは現時兒童教育の使命と存じましてこの學藝會にもかやうな氣持ちを盛ることに努めた次第ですプログラムの上にもこの色彩は酌まれると思ひます（イ生）

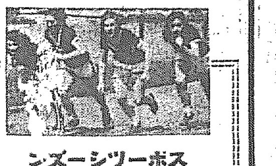

スポーツシーズン

女子の體育
京城第一高女校
（上）
松永教諭談

六月はスポーツのシーズンである近時女子體育運動は學校では勿論一般社會に其の必要が認められ獎勵せられる樣になつた。即ち **女子は** 淑かであり優美でなければならないものとされてゐたが今日の如く女子も家庭生活、社會生活に其の活動力を要求せらるゝに至つては自然其の生活が體育的になり其の體育による心身の修養鍛錬が必要であつて體育運動が旺んに行はれる樣になつたのは單なる流行からではない今日では女子も在學中に一通りの **運動を** 修める事が出來る樣になつた許りでなくさうした教育を受けた今日の若い母親達の間に體育を理解せる人が非常に多くなつた昔と違ひ今日では女子の學校生活と言ふものが著しく體育的になると共に家庭に於ても舊苦しい束縛的な服裝や行儀作法から解放されて可成り快活な而も自由な生活を營る樣になつて來た事が女子體格向上の一つの **大きな** 原因ではないかと思はれるのであるが斯の如く體格が大きく立派になる事は體格と健康、體格と姿勢美、體格と思想との關係等から見ても一面女子の幸福を增進する事となり誠に喜ばしい事である。體格が大きく立派になると自ら洋々とした氣分になるに反し體格が惡いと自ら其の考へも消極的になり勝なものであるが之れは吾々の **心持と** 姿勢なり體格なりの間に密接な關係があるからであつてこれ迄日本の女子が引込思案に過ぎてゐた事は決して故なき譯ではないのである。又一面女子が若い時に結核の犯す處である。殊に恰度二十歲前後に著しく死亡率の多いのもそれは多く結核性の病氣に因るもので元來病菌が侵入しても若し抵抗力の強い **場合は** 決して此の病氣は發病するものではないのであるから先づ以て之れが結核菌の侵入の威力を徹底的に防止するに必要な抵抗力を養ふべきである。平素適當な運動を行ひ頑健なる身體を作つておくべきである

（カット寫眞は――なんでも一役かはなくちや胸が收まらぬヤンキーガール諸姉、オリンピックも後一ヶ月餘といふので、この所すつかり大はしやぎです）

1、オカシナスガタワシタコドモハ、リンゴノタネノ、メシツカヒデ

2、ソタリノゴヨウナラ、ドンナコトデモ、イタシマスト、アタマヲサゲル

3、ソコデ、フタリハ、サウダンヲシテ、ヒトツノヨウヲ、イヒツケタ

4、リンゴノメシツカヒハ、ウナヅイテ、フタリヲツレテ、アルキダス

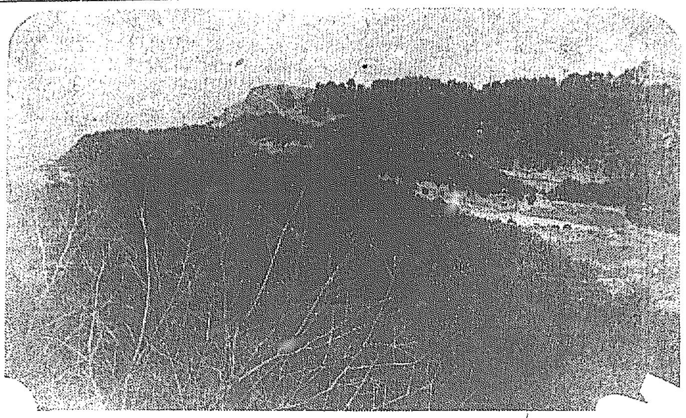

南漢山の絕頂より京城附近を望む

ものがたり (13)
夏のパラダイス
月尾島の岩影に苦悶を捨て
生きてゐる海・波は叫く

海海海

海へ！海へ！陸なんて狹い所では窮屈で仕方がない、陸なんて埃つぽくて暑くてその上目まぐるしくて靜養も思索も出來はしない等と言ふものは海に行きませう。勞働者から逃れて夢にでもいい、リンデンの海岸、マロニエの私語くあのフロリダやベニス等の夏の天國を夢見たいものは海に行きませう

日光浴と身心の健康を望み、神經衰弱で人生を果敢なむものも海に行きませう

京城驛から一圓二十二錢の往復賃金を拂つて一日ゆつくりと仁川に行き、延長五百九十二間、潮面から三十二尺の高さを持つてゐる石堤にドンと打ち寄す波の音を聞きながら月尾島に渡り、靜かな涼しいプールの岩に凭れてチット和風を身體一面に浴びてごらん。モレ〳〵とモレ上り、スースーとひく〳〵なつて行く潮面を吹いてくる風は都會の醱酵した苦悶と腐つた臟腑の空氣を吐き出させて、憂きも辛きもなくしてくれます

ほんとに夏の海は生々として惡苦をとり快樂をとつて、素裸になつたそれのやうに、巫師も雅樂も地位も名譽もあらゆる人間生活を攪亂さす衣をかなぐり捨てゝ人皆が持つ黃色な肉體を太陽の下にさらけ出して、砂と水と空氣の自然に心行くまで戲れる快い人間生活のユートピヤです。一日、クサクサする生活から放れて海を訪れ、しつぽり波と戲れて風のそよぎに親むことは、騷々しい機械文明の社會人には、精神的にも肉體的にも必要なことです。だから海は言つてゐますよ、街路樹の葉陰で喘いだり、ヒカラビて無味乾燥な心情しかないやうになつたり、生活苦に心身を喪失しかけてゐる人々は是非來て下さい。太陽と空氣とが新陳代謝を助けて、あなた方の血行を盛んにし、皮膚の發育を助けるビタミンを豐富にし肺臟を清淨にし、そして私達水と砂はあなた方の全身をやんわりモンデあげますと。皆さん心と身體を丈夫にする爲に一日海に戲れませう

小中等學校生の平均睡眠時間
女は男よりも少い
全國各學校の調査

發育期にある少年時代の睡眠時間は、運動や營養と同じやうに健康及發育上に重大な關係があるので、文部省體育課では學校衞生行政の參考か、全國の各學校について調査中でありましたが、最近その結果の發表せられた處によりますと、大體次の通りの平均睡眠時間になつてゐます

年齢	男	女
八―九	一〇時〇八分	九時五九分
九―一〇	九、五五	九、五三
一〇―一一	九、四五	九、五四
一一―一二	九、三一	九、三一
一二―一三	[illegible]	九、二八
一三―一四	八、五〇	八、五〇

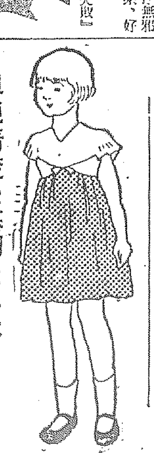

單純清楚を基調とした
今夏の子供服

今年の夏の子供服は清楚で、子供らしい單純さを基調とし、輕快な感じのものがお流行となつて居ります

今年は殊に袖に變化を見せて或ひは袖なし、或ひは半袖とし肩さきにケープをつけたスリーブ、ケープは如何にも涼しさうで **子供に** 涼しい可愛らしさをお見せてゐます。胸、衿、袖口には從來通りレース等をつけて夏らしさを見せてゐるのもあります。七、八歲以下向きとしては胴廻しをゆるやかにし、十五六歲向きには大人物に准じて、ウエストラインを上に腰を細くぴつたりしたものがお流行です

バンド の附いたものが今夏は一般に喜ばれて居るやうです

生地は 外出用にスパンクレープクレープデシン等が恰好でサラ盛夏用にはジョーゼットボイル等が清楚で輕快な感じを與へます家庭用としてはポプリントブラルコ不二絹等が用ひられて居ます

色調は 靑系統が一番多いやうです、クリーム系統も相當に喜ばれるやうですが靑系統に比較すればズット少いやうです

其の他赤、グリーン鼠ピンク等を內地に配色したものが多く、大人服同樣に黑と薄色の配色によるすつきりしたものなど特に調和の美を現して居ります

夏には 特に色調に注意せねばなりません、男の子の洋服は通學用に縞條小倉、リネンの詰襟又は開襟型等幼稚園敎の子供にはブル系統の不二絹ポプリン等のパンツに白又は縞のブラウスを用ひられて居ります

初夏の水邊を思はせる盛花
大日本花道協會々長小原流　花房一榮

青葉の影を映した池の汀、浮草は折柄の微風に立つ漣と共にゆらゆらゆらいで初夏の おとづれはまづ水のほとりから――。さういつた氣分を出したいと思つて試みたのが、この寫眞の盛花でございます。

花器は月部の舟形、主と副には葦を、中間には海芋の花二本、葉を五枚用ひ、客位にはかきつばたを用ひました六月の涼味を見せた池畔の自然花でございます。葦も海芋も、器に合ふやうなしまつたものをお選びなさいますやうに――

畠中博氏講演會

日本組合キリスト教會々長大阪組合キリスト教會牧師、畠中博氏には今回朝鮮教化のため巡錫中にて十五日入城左記豫定にて講演會開催

▲十五日青年會館に於て歡迎會及講演『神の愛なる基督』

▲十六日午後八時『神の能力なる基督の十字架』――組合教會

▲十七日午前十時『永遠の女性』午後八時『人文の更新と基督教』――組合教會にて

尚十六日師範學校十七日城大にても講演するはず

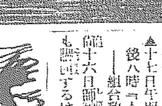

今日のモノ

◇……粉化粧を主としてなさる方に、特にご注意申し上げたいことは、マッ毛に白粉をつけてお置きにならないことです

◇……すつかりお化粧が出來上つたなら、ガーゼかタオルでよく拭きとり、刷毛に殘つた眉墨をうすくぬつて下さい

◇……鏡臺の前などでは、かうした細い注意が割に忘らず出來るものですが、外出先のお化粧直しの際には、一層氣を入れてなさらないと、イキ〳〵となるべきマッ毛に白い粉を一杯つけておくやうなことが起ります

◇……婦人、お子さん方の平常着で殊に綻び易い袖付を、よく糸でかぶり留などに致しますが、あれは生地ごと切れることがありますから共布で八ッ留を付けて置くに限ります

◇……三分幅の縫又は横布でも宜しく三方の端しを折つて三分位の丈で型に一針拔きに付け、裏でまつりぐけにして置くので體裁もよく丈夫であります

◇……ブラシは熱湯にひたしますと毛が柔かくなりますから、溫湯の石鹼水を通りましてその中にしばらくひたしておいて後手のひらでこすり、最後に水で洗ひ上げます

本社特選　圍碁對局（二）

先々先　井上一郎（四段）
先番　渡邊英夫（三段）

廿一	れノ十三
廿二	ぬノ十七
廿三	れノ十
廿四	たノ十
廿五	たノ九
廿六	れノ十一
廿七	れノ八
廿八	そノ十
廿九	そノ八
三十	るノ三
卅一	ちノ十七
卅二	たノ十四
卅三	れノ十四
卅四	れノ十七
卅五	そノ十七
卅六	たノ十六
卅七	れノ十五
卅八	れノ十八
卅九	よノ十四
四十	たノ十五

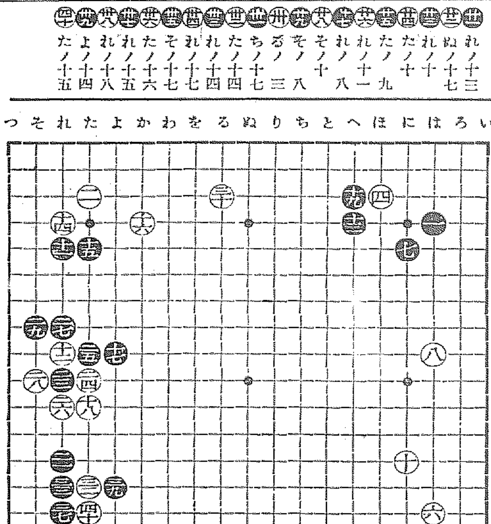

對局者の感想

井上曰く　二三以下二九まではつまりませんでした、二三では（そノ四）あたりえ打つものでしたか

渡邊曰く　三九は四〇に出るのでした其時白（よノ十五）なれば三九と切るべき筋右の所でした

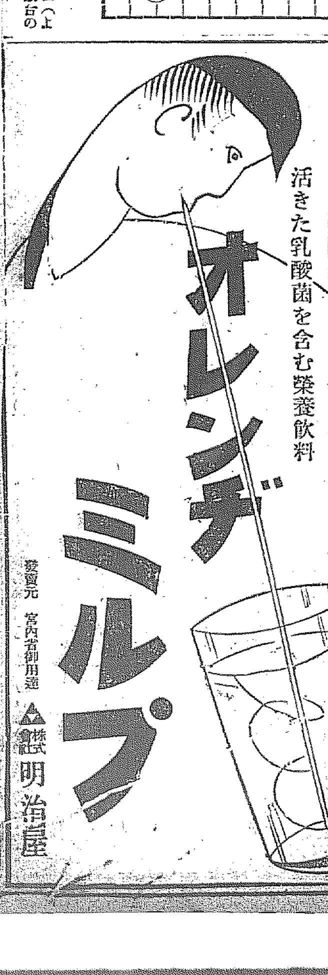

白頭山特產　高山植物果汁
ツルチュク
飲めば血となる肉となる

洗顏用化粧
ツバメ石鹸

アツシヨイ　アツシヨイ
たるみこし
そろひの
はつぴの
夏まつり
疲れも　汗も
一風呂のツバメの
泡で　押し流せ！
正價一個十錢
花王石鹸本舖長瀬商會　61

宮內省御用達
菊正宗
京城　前田商店
釜山　本嘉納釜山支店

●神經衰弱と不眠症　强力のレーベン

專賣特許
脚氣と滋養にアベリー
全國著名藥店に販賣す
詳細說明書進呈
粉末アベリー　液狀アベリー　錠劑アベリー　注射用アベリー
製造發賣元　第一製藥株式會社
東京市日本橋區江戶橋三丁目
大阪市東區道修町二丁目
A—一八〇

便秘性の乳幼兒に
通じが付いて丈夫になる唯一無二の榮養劑……
マルツエキス
詳細說明書見本進呈
株式會社　和光堂
東京市神田區鍛冶町九　大阪市東區南久太郎町
全國藥店食料品店にて販賣　和光堂製に御注意
M—8

ロシヤ飴
安東縣市場通
大山堂

浸透性殺菌力の强い爽快な液劑ポンホリンの使用により水虫、マタグサレの苦惱は一掃されん
【藥價】四十錢・六十錢・一圓五十錢
發賣元　鹽野義商店
水むしにポンホリン

投網　釣具
優良品ヲ豐富ニ低廉ニ
四分目　二尋　十一圓
五分目　二尋半　十二圓
霞網　二間半　二圓
麻糸絹糸製各種
釣具ツギ竿各種品揃
京城永樂町二丁目
漁具卸問屋　吉備商會
電話本局三一一四番　振替京城四三三八番
定價表（御小賣）送呈

遞信地圖（昭和六年七月現在）
朝鮮地圖販賣元は（一覽表進呈）
京城長谷川町　小林又七朝鮮地圖部

室料割引
當分の間左記割引室料を以て御奉仕いたします
一圓六〇錢　二圓四〇錢　二圓八〇錢
三圓二〇錢　三圓六〇錢　四圓
大連　ナニワホテル
電話七一六四番・七一六六番

京仁間貨物輸送上の缺陷を共同調査
卸商聯盟や商議の役員等が 鐵道當局と提携して

仁川港陸揚京城入貨物は現在のところ時間的にも運賃の點に於ても不合理の點少なからずとして從來から一般關係者の間にこれが改善方が相當叫ばれてゐたが、京城卸商聯盟から京城商議外九名、京城商議から交通部員都筑氏外二名、鐵道局から一名が十四日實地調査のため仁川に赴いたが、その不合理と睨ぜられてゐる主要點は

(一)局線京仁間は短距の故を以て貨物割引一切認められず而かも他方京畿道當局では無駄な競爭狀態を生ずるの故を以て仁川間トラックの營業の新出願に對しては一切許可せず、從つて荷主は現在のところ係なく局線を利用してゐること

(二)仁川に於ける通關貨物を直ちに引取り一ケ當四錢を支拂ひて上仁川驛に持ち行き午後四時までに約送すれば當日中に入城するにも拘らず、一切を仁川驛の獨役作用に放任しておけば陸上日から三日目に漸やく着城する等は全く商取引の實情を無視したものと稱されてゐる

興業債券 一千萬圓發行

【東京十四日發電】興業銀行では貸出資金調達のため興業債券一千萬圓を發行することゝなつた利率は年六分五厘である

鮮銀利下
標準金利各二厘下 十五日から實施す

朝鮮銀行では貸出標準金利を各二厘方引下げ十五日より實施の旨十四日發表した、改定利率左の如し

一、商業手形割引歩合 日歩一錢七厘以上
一、國債を擔保とする貸付利子及國債を擔保とする手形割引歩合 日歩一錢八厘以上
一、國債以外のものを擔保とする貸付利子及國債以外のものを擔保とする手形割引歩合 日歩一錢九厘以上
一、當座貸越及コルレスポンデンス貸越利子 日歩二錢一厘以上

米國貿易團體 新銀行組織 爲替決濟のため

【ニューヨーク十三日發電】アメリカの外國貿易關係の諸團體は今回爲替相場の變動に惱まされてゐる輸出入業者に助力を與ふる爲め新銀行を組織することを計畫してゐる、此の銀行は外國爲替決濟を行ふ交換所として活動する計畫である

米國金貨現送 二百六十萬圓

【プリマス(イギリス)十三日發電】レヴアイアサンは十三日ニューヨークより入港約二千萬ポンドの金貨を荷揚げした。之はニューヨークより英、佛、獨諸國へ現送途中の約二百六十萬ポンドの金貨の一部分である

俄然展開された 小麥粉の販賣戰
三井の共販に對抗し 三菱商事が乘出す

鮮內に於ける小麥粉の商圈は三井物産の共販(日本、日清兩社)と三菱製粉及び滿洲製粉とが相提携して今年夏以來價格協定を行ひ無益なる競爭をさけ事實上の三井の共販支配下にあつたが、最近共販外の增田製粉、大阪製粉の二社が三菱を通して鮮內進出計劃を建て、第一歩として大阪製粉の製品三百袋を釜山に陸揚げしたため小麥粉界は俄然異狀を呈し來つた三菱商事としては三井支配に對し積極的な意向を有して居り一方大阪增田の二社にしても價格的に犧牲的擴販に出づると見られ、暫く鳴りをしづめてゐた製粉界の今後は各方面から興味をもつて見られてゐる

紐育株式鈍調 公社債も平靜

【ニューヨーク十三日發電】十三日の紐育株式市場は特殊株を除く外概ね鈍調でベスレヘムスチールは減配說擡頭不振の爲め低落、公債は[illegible]一般に一弗七分位に急騰してゐる、尚下院で[illegible]案が可決されることは殆んど確定的となつたが市場は重要視せず大して注意を拂はれてゐなかつた

米國金保有高 久振りで增加

【ニューヨーク十日發電】ニューヨーク聯邦準備銀行發表によれば久し振りで金保有高は八萬八千五百弗の純增加を示した、これは銀行側の弗貨に對する信用回復のためと見られるその內譯左の如し

輸出高 六、〇〇一、四〇〇弗
イヤマーク減 八九、九〇〇
輸入高 六、〇〇〇、〇〇〇

上旬局鐵荷動

六月上旬中鐵道局線荷動は發送噸數十二萬二千三百十三噸で前年同旬に比し約一萬一千噸の減少を見た、減少の主なるものは米の七千四百十七噸が九千噸減で其他石炭の一萬七百四十三噸雜品の二萬四千四百五十噸肥料の六千八百五十四噸鹽の二千六百五十九噸及粟各一千噸宛の減少でセメントの一萬二千百九十八噸は三千噸の增加を見た其他局用品の四萬四千七百七十噸木材の八千三百五十九噸鑛石の五千百四十六噸は何れも大差ない發送を見てゐる

鮮內各電氣會社の 電氣料改訂
當局の審査進捗す

電燈料金の改訂につき目下遞信局に於て審査中のものは群山の南朝鮮電氣會社、燕岐、大田、咸興の各會社であるが南朝鮮の分は既に遞信局の審査も濟み本府に稟議を回附、又七月の改訂期の前にある他の三會社の分は目下遞信局今井田電氣課長の下にて連日係官集合審査中で之又近く本府に申請の筈である

夏物廉賣市 二十二日より

京城廉賣協會では十三日午後一時より五時まで協會に於て役員會を開き協議した結果來る二十二日より五日間商工獎勵館四階において夏物を主とする大廉賣市を開く事となつたが屋上に納涼臺を設け樂隊の鄒師をなさしめ商品賣上げ者に觀覧をなさしめると

鮮內春繭取引 十四日殖產局發表

地方名	月日	種別	最高	最低	平均	掛目	取引數量
全北全州	六・一〇	白	[illegible]	[illegible]	[illegible]	[illegible]	[illegible]
同	六・一一	黃白	[illegible]	[illegible]	[illegible]	[illegible]	[illegible]
忠南論山	六・一三	黃白	[illegible]	[illegible]	[illegible]	[illegible]	[illegible]
全北金堤	六・一三	黃白	[illegible]	[illegible]	[illegible]	[illegible]	[illegible]
慶南晋州	六・一〇	白	[illegible]	[illegible]	[illegible]	[illegible]	[illegible]
忠南論山	六・一三	黃白	[illegible]	[illegible]	[illegible]	[illegible]	[illegible]
忠南燕岐	六・一三	白	[illegible]	[illegible]	[illegible]	[illegible]	[illegible]

紛糾の義州鑛山
殖産局長の調停で 愈よ圓滿解決近し

紛糾中の義州鑛山問題に關しては平井氏側が新重役の總辭任斷行以來、本府殖産局長が積極的調停に乘出し、隨つて新重役選任に對する本府穗積局長も未だ留保の形になつてゐるが、平井氏側との間には既に和解の曙光を見出したもの、如く、近く圓滿解決を見るもの、如くである。猶三井鑛山代表吉澤謙太郎氏は本社招電により係爭の經過報告の目的を兼ねて、十二日夜東上したが、右は圓滿解決の前提とも見られ、同氏歸城後和解は急速に進展する模樣である

五月中米豆 海港地到着狀況

五月中に於ける鮮內主要海港地に鐵道により到着したる米及大豆の數量は米が三萬二千八百三十五屯で前年同月に比し約九千六百屯の減少を示した右は産地在米の減少を示すものと見られてゐる又大豆は七千六百五十九屯で前年に比し千七百屯餘を增加して居るが右は間島大豆の滿鐵出荷が增加した爲めである

朝火業績 著しく好轉

朝鮮火災保險會社では本月末を以て第十期決算をなし八月上旬定時株主總會を開催する筈であるが、十三日現在に於ける同社今期業績を概觀するに總契約高は短期契約を併せて約二億圓(その內長期は約一億六千萬圓)、收入保險料八十六萬圓(その內火災保險料八十二萬圓)支拂保險金四十二萬圓(その內火災保險二十九萬七千圓)で罹災率は五割弱に當つてゐるこれを前年同月現在に比較すれば收入保險料に於て四萬圓を增加し、支拂保險金に於て一萬三千餘圓を減少してをり罹災率に於て一割七分の低下を示してゐる、從つて純益金に於ては前年より一割內外の增加見込みである、かく本年の罹災率が低下を見たことは鮮內に於ける火災の減少を示すものであるが、前年は普通の場合、標準とし得ない程の火災が多かつた年といはれ、これに反して本年は內地に於て大火災多くこれがため內地の罹災率は著しく昂騰した模樣で本年は再保險關係に於て內地への支拂保險料が增加してゐる、從つて朝鮮火災の收支狀態は本年に於ける罹災率の低下により漸く順調に終始したものと見られ、今期配當は七分据置は確實とされてゐる、なほ八月上旬の定時總會には任期滿了による取締役全員の改選が行はれることになつてゐる

火保地方會總會

火災保險京城地方會では十五日正午より京城俱樂部において定例總會を開催するが、特に議案はなく目下地方において反對の聲をあげてゐる改正料率協定問題について話が出る模樣であるが地方會では料率の再改訂は不可能とし殆んど問題にしてゐない

地方會長後任 九月まで留任

火災保險京城地方會長は宮田朝火支配人が辭任のまゝ缺員となつてをり、速かに會長を選任すべしとの意見もあるが、結局九月の委員改選期を待ち委員全部の改選を行つた上、朝鮮火災を委員に選び谷朝火社長を會長に推すものと見られる

神戸米穀市場 設立認可さる

【東京十四日發電】商工省では十三日附神戸米穀取引所設立認可の正式指令を發した

東拓課長會議 東畜更生策協議

東拓では十五日午後六時半より田淵理事宅に於て課長會議を開き東畜更生策に就いて協議することになつた

商議議員總會

京城商工會議所では十三日午後三時より議員總會を開き

一、朝鮮商工會議所第一回定時總會提出議案贊否意見決定の件
二、殖産局長に對する意見決定の件

を附議したが第一案は役員會に於て決定通り第二案は原案通り何れも可決し午後四時閉會した

惠山線延長 工事調査

【羅津】惠山線延長工事其の他の新設工事吉州附近は殆んど工事竣工を告げ近く線路引延しの着手を見ることゝなつてゐるが同線に使用の枕木その他の調査のため鐵道局經理課より內藤副參事が十一日來北吉州より惠山線に向つたが多分同沿線のものを使用するものと見られてゐる

郵便貯金利下
愈よ具體化か 三分六厘說が有力

【東京特電】郵便貯金利下は最早避くべからざる問題視され大藏省側もその實現を期待するに至つたが議會終了次第愈々具體化すべく六厘下げの三分六厘說が有力である

公債市況

東京國債市場正午氣配▲甲號五分利九〇、五〇▲第三回五分利八八、三五▲一回四分利七六、七〇▲二回四分利七六、七〇▲廿二年もの九一、五〇▲廿八年もの九〇、五〇▲佛貨四分利一三三、七〇

東京株式市況

【東京十四日發電】金融緩慢から今秋郵便貯金利下を期待され海外材料も增加しつかれなりしも政府の膨脹政策に對する實績待の聲で株式市場は強き材料にも鈍感となり買方警戒に弱値から商勢却つて次第弱げりの觀あり綿糸併備み寄長後諸株は軟調に始まり嫌氣漸く増して氣崩れとなつて結局第一立會は東株八十錢安新四十錢安なりしも鐘紡は十錢高、第二立會は買方の投物出で鐘紡三圓八十錢安、東株三圓二十錢安、新二圓六十錢安と崩れた

鮮銀對外爲替建値(十四日)
倫敦 一志八片二分一
紐育 三十一弗八分三
上海 百二兩

鮮銀帳尻(十三日)
發行高 [illegible] 增 一六六
正貨準備 三、一二四 減 一八
發行餘力 四四四 減 三六

日銀帳尻(十三日)
發行高 [illegible] 減 [illegible]
正貨準備 [illegible]
限外發行 [illegible] 增 [illegible]
貸出高 [illegible] 減 [illegible]

東京コール
翌日拂 一錢一厘より一錢二厘
無條件 一錢一厘毛より一錢二厘
普通 一錢二厘

株式
買氣全く萎縮し 軟風競ひの局面 強弱共に目標を失ふ

前場　寄人氣萎縮し日和見的商勢に引卸はつ機先、場外は仕手筋の氣迷に拘らず東新百三十六圓六十と一圓高拓新十圓丁と氣配高に始り、續いて東新は阪地の不勢に五圓九十からヂリ〳〵と下げ足を辿り五圓丁四圓丁を付けしも買氣全く萎縮し三圓九十の安値を付けたが四圓五十と小反發を示して止めた。大新は五十六圓二十から三十と引け、拓新台割れの九圓九十と止め、一方鐘新は氣迷深く見送られて全部不申出來味なき場面に終つた

後場　前場低迷之とて目すべき手掛りなく氣配は前場の機先、後場は東西の續いて頭重に東新百三十四圓八と寄付き、人氣全く萎縮し見送られ勝ちに別稱の如く大引けた

を樹てる新手掛りがない大局樂觀或は悲觀といふも目標がきめられない現在にある。即ち平價切下げの代案として政友會の政府に要望した徹底的の通貨膨脹はインフレイションの實現確實を豫想せしむる意味で明に好材料ではあるが、之の周密をうけた政相の見解は相當にも早や魅力を失つてゐる、且つインフレイションも雛し題目として仰がれ、地方土木工事が起され國家的對策が云々されてゐるが、勿論今後は[illegible]非常時に對しては結局引上げが實施される今の財界では勢ひ安値見込みは發生される。かくて政策期待の買の手も不安に作用されて鈍り、悲觀賣りも非常對策が考慮におかれて手控へられて確固たる目標が立て得ない、從つて此處としては浮動する人氣の儘に不勢進展は止むを得ないと解され、漲潮たる場面の展開されるには雜株が新東に添ふてない以上困難と解された

株界片語

期待材料のどれもこれもが金融、銀消が剝げ落ち、場面は又もや對策皮肉賣りの軟派跋扈自在のところとなつた◇腐り切つてゐる相場だ、萎縮してゐる人氣である。而も膨脹策にけ殆んど不感性かに見へる買氣だ、今迄の形勢では引續いて柳の下にどじやうがゐた譯ではある◇だが必ずしも今後も柳の下にどじやうがゐるとは斷言出來ない。皮肉賣り相場も末期に近づき來つたことでけあるし、議會も積極政策は具體化の緒につかう◇

目標定まらず

更に政策的意味から郵府の利下げが叫ばれて來た。この株式に對する波及は現在雜株安が新東高を牽制してゐる場面に、雜株に對して効果があり、實質的好材料となる◇次から次への大問題續發で波瀾的の場面も、一先づ熱狂人氣が冷却し來ると共に買合口を見せて下向線を見せて來た。何分目先の市況としては先行發想の確たる信念

一と押しは買

農村モラトリアム平價切下等買方の主力材料も晴から晴くと葬られては相場もヂリ〳〵と後退せざるを得ず或は新東百圓說も出て來る有樣にて全く腐れ切つた場面となつた。然し乍ら天下の輿論としてコッピどく叩かれた平價切下論にしても卻に再省すればその五分四の[illegible]引下けは疑問ではあるが必ずしも無謀論として財界の大半は依然膨脹の一本に絕好なるものであるから、膨脹政策の強力なる手段としては平價切下げの如きは誠に絕好なるものであるから、段として見るべく、又瀕死の財界に一時的にしろ起生藥を施し得るものは膨脹策以外にはないので時代に入ればどうしても周密とされねばならぬのである。尤もそれだけで購買力が自然に增加し財界緊縮が約束されるとするのは非常なる認識不足と云ふべきであるがインフレーションを招來し得る點ではこれ以上の政策はあるまい勿論

今日の市場 (前日終値と比較) 六月十四日

株式(寄高引安)	東新	百卅六圓七〇	一〇高
	大新	五十七圓二	五〇高
	朝新		
期米(區々不勢)	堂島	廿三圓〇九	一安
	仁川	廿圓三〇	一五安
	京城	十九圓九八	三高
商況(強調)	綿糸	百十八圓七	四安
	生糸	四十七圓三	三高
	砂糖	九圓四二	四高

期米
續いて低迷商狀 順雨と救濟策に 板挾み區々浮動

前場　今朝阪地は更に軟弱を報じたるも當所は雨量不足と見る買物に當限出來さるも中限十九圓九十より五錢高に寄付き共鼻天候の懸念より一層買物を喚起して三十五錢先二十四圓三十錢と前日の止値より二十錢と更に引締りしも阪地が三十五錢から二圓九十錢と再び反落歩調を呈するに至つたので忽ち人氣悲化して二十八錢から連節安の十錢と氣崩れを演じ引際は阪地の小戻しに買方の利喰急ぎを呼び十九錢から二十錢と引返し此邊下げ一巡の商狀に商段を終つた

後場　前場週雨に續いて漲潤を見せた折柄、後場は堅調の氣配寄付きに二錢の不申先二十四圓三十錢高と引締り四節には更に三十四錢と縮り四節には四十六錢も付て頭る強硬であつた

米界展望

政友會が農村の人氣取策とした平價切り下げは神し葬られの聲も高い時の聲は神秘なるの御容なれど[illegible]ン見たいになるのは當然ドロテ

買方失望せる折柄お天道様は雨をも入れて買方を緩和すると云ふ有様で相場も漸くの人氣であるが、所詮之を南鮮の點から見ると中部から南部にかけては徹たるもので天氣なられたら又植付難ン〳〵云ひ出すは疑ひないので此上いゝ氣になつてはまだ買込めない所である◇何れにしても此頃の相場は政府の政策と天候關係によつて主にワッタカツタして居るので理屈に囚つてはよいろしくなその時の情勢に

反動作用か

農村救濟問題に對する相場は既に一巡出盡し強氣の買ふ手掛りけ一寸なくなつて居る折柄打ち續く慈雨に全く買氣は涸落し地方筋の買物增加と共に相場は再び不勢を見るに至つたわけであるが然しこれを南鮮の點から見ると京城から十八ミリ仁川が十一ミリ其他は雨らしい雨が降らず居部的の潤ひに過ぎないので植付は未だ樂觀を許さない立場にあるのに新に連日によつて人氣を賣りに誘導し地場に土賃展となつてゐる平等から推すとた一時の現象であつて此の邊が一巡したら反動作用を起すものでないかと見られてゐる

正米當用弗々

定期高と共に急騰を演じた正米は單なる人氣關係によつて釣り上げたまでゞ內地との取引は依然行しくないのみか此頃は當所から買物を遊しても値段をつけて來ぬと云ふ不振に陷つてゐる、從つて地の取引は全く用來す只精米用として小口の賣買が行はれてゐるに過ぎない狀態である

なほ賣値買り

農村救濟問題が漸く八ケ間敷しくなつて來た以上例令平價の切り下げけ行はれなくともそれに代るべき政策を取行して農產物の引上げに待つの外ないので共選政府の政策を見縊つた行動に出する事は一考を要すべきも何分これまで政府の米價對策を信頼して買進んだ者は悉く失敗に歸して居るので思

朝取期米本玉表

當限賣方 丸福四〇〇、丸ス一〇〇
同 買方 丸ウ一、六〇〇 丸マ一〇〇 金メ四〇〇
中限賣方 丸ウ六、五〇〇 丸四、七〇〇 金メ二〇〇
同 買方 丸福四〇〇 丸ウ五、八〇〇 丸ス五〇〇 丸ヤ三〇〇 金メ三、九〇〇
先限賣方 丸福四、一〇〇 丸大三〇〇 丸玉五〇〇 金メ二、四〇〇
同 買方 丸ウ三、七〇〇 丸スー九〇〇 丸マ四〇〇

買逸り反動

なほ一と落か──阪地の情況に付き今朝某氏の入電に依ると此邊東京筋及び朝鮮筋は克く玖物を賣りすも農村救濟問題に付き政府の眞劍なる政策に一般は買氣旺盛で人氣買逸る朝鮮の植付狀態を知らせよと云ふ事である此の意味から想像すると前日來阪地の不勢は平價の切り下げ等によつて稍買過の反動を惹起して居る傾きがあると同時に再び買方の投げ退きに依る一と暴落を形作るものでないかと見る向もある

堂島前場情報

【大阪十四日發電】東京筋朝鮮筋正米筋及び地場株式筋は賣り地場は手詰めてゐた是れに對し北鮮筋は好く買ひ綿糸筋地場は利喰ひ中の谷京都筋も買つてゐた

現株公債問屋 秋田現物店 京城府明治町 電話本局二[illegible] 營業案內呈上

○桑野健治商店 仁川府海岸町三丁目 朝鮮取引所米穀部取引員 電話長三九番 六三九番

○▲買方貴一〇〇山口一五〇京證一一〇古野三九〇松山三一〇立山七九〇
拓新 賣方德參一一〇立山一一〇
▲買方京證二二〇松山三三〇古野一四〇立山一一〇
東新 賣方大林一〇〇日井四〇〇黃二七〇德參一〇〇山口一一〇京證三一〇成商一一〇立山二〇〇
○▲買方大林一二〇黃二七〇松山四九〇古野四八〇立山三四〇

京城延べ
懸念一過し 下げ一巡

前場　順氣勢めに下向き二十錢先二十四圓十錢と朝米は仁川高の機先、朝米は仁川の軟調を移して次第に崩れ足を辿り、二回に至ると恢復せしもアト仁川の軟調を移して次第に崩れ足を辿り、二回には九十錢台であつたが四回には七十九錢と安く、五回には七十三錢の安値を付けたが六回には八十九錢と引き戻して止めた

寄引値 一回七末一九九八・二〇〇▲二回一〇〇・一九九四▲三回一九九二▲四回一九八九▲五回一九七七・七九▲六回一九八五・八九

正米

京城　一等籾白米十六圓半白米十八圓八十錢丸キ合格玄米二十九圓五十錢四等十九圓三十錢今日玄米上十九圓五十錢十八圓五十錢羅上十六錢中五錢八下五錢六

後場　寄高引安の不勢商狀の機先、後場は阪仁の好調に十九圓九十九錢と二十丁台に始り此邊引締し氣味に別稱の如く止めた

算定 六末一九七〇、七中一九八〇、七末一九九〇

出來高 一萬六千八百五十石

仁川　產地の買物は依然品薄なるも內地筋がテンで買進んで來ず從つて地場の商人も全く見當が立たない狀態であるが地場精米用として小口取引の行はれて居る所は丸キ石役三等十九圓五十錢角三等十九圓六十錢四等十九圓四十錢丸ヨ三等十八圓八十錢一等白米仁印八圓六十五錢所で何れも前日より一二十錢安であるが粗は品薄に手堅き商狀である

大豆　龍山一〇六〇見張一〇〇二一〇三〇錢一〇一〇

大豆　龍山丸忠三等十圓五十錢長淵汉山二等十圓十五錢金汗南川三四等混り九圓九十錢海州九圓十錢天安九圓所で何れも賣行不良に閑暇みである

大邱　今朝內地よりの入電は傳りて市中人氣良く政府は可成り積極的政策に正米は安値へ入りと見られて强く地場手堅く精米筋に買進みに活況に十錢方上進し籾屋三等二十圓丁度押力三等十九圓六十錢見當を唱へた

釜山　積極的救濟政策の強材料に對し此の雨に植付け順調申分無しとの軟材に地場賣物成行見に手控へ氣配も前值の保合にて慶南籾良三等二十圓四十錢四等二十圓十錢無格十九圓五十錢外十八圓六十錢見當にて九百七十五俵の取引があつた

群山　順雨、救濟政策の硬軟材料に人氣板挾みとなり內地在米の品薄に激減に相當買付けられるものと見られてゐるが未だ纒つた入荷無く市中氣迷ひ狀態にて双方自重して見送り地場の必需商內にて氣配も保合ひ丸セ三等廿四圓丁度四等十九圓八十錢見當を唱へた

木浦　定期安と周邊の不冴えに引立たず前場の狀態で當日双方共深追ひせず當面は見送り小口當用の商內に終始し氣配も保合ひ丸セ三等廿四圓丁四等十九圓七十錢の唱へであつた

大阪市中在米高

十四日現在二百七十八萬五千七百二十五俵と前月在米高に比較して一萬一千二百〇六俵の減少なり

株式(十四日)

朝取短期

銘柄		寄付	大引	高値	安値
朝取	前	—	五〇・〇	五〇・〇	五〇・〇
	後	—	—	—	—
同新	前	—	—	—	—
	後	—	—	—	—
拓新	前	—	一九・八	一九・八	一九・八
	後	一〇・〇	[illegible]	[illegible]	[illegible]
鐘新	前	—	—	—	—
	後	—	—	—	—
大新	前	—	五六・三	五六・三	五六・三
	後	—	—	—	—
東新	前	一三六・六	[illegible]	[illegible]	[illegible]
	後	一三四・八	[illegible]	[illegible]	[illegible]
安取	前	—	—	—	—
	後	—	—	—	—

算定と日歩

銘柄	算定	日歩	代引
朝取	[illegible]	[illegible]	[illegible]
同新	[illegible]	[illegible]	[illegible]
大新	[illegible]	[illegible]	[illegible]
安取	[illegible]	[illegible]	[illegible]
鐘新	[illegible]	[illegible]	[illegible]
東新	[illegible]	[illegible]	[illegible]
拓新	[illegible]	[illegible]	[illegible]

短期建玉表

銘柄	賣方	買方	建玉數
朝取	[illegible]	[illegible]	[illegible]
同新	[illegible]	[illegible]	[illegible]
大新	[illegible]	[illegible]	[illegible]
鐘新	[illegible]	[illegible]	[illegible]
拓新	[illegible]	[illegible]	[illegible]
東新	[illegible]	[illegible]	[illegible]
安取	[illegible]	[illegible]	[illegible]

短期 出來高 一、四四〇枚 累計 [illegible]
長期 出來 累計 [illegible]
當日 累計 [illegible]

大株短期

銘柄		寄付	大引	高値	安値
大新	前	[illegible]	[illegible]	[illegible]	[illegible]
	後	[illegible]	[illegible]	[illegible]	[illegible]
鐘新	前	[illegible]	[illegible]	[illegible]	[illegible]
	後	[illegible]	[illegible]	[illegible]	[illegible]
日產	前	[illegible]	[illegible]	[illegible]	[illegible]
	後	[illegible]	[illegible]	[illegible]	[illegible]
東新	前	[illegible]	[illegible]	[illegible]	[illegible]
	後	[illegible]	[illegible]	[illegible]	[illegible]
日魯	前	[illegible]	[illegible]	[illegible]	[illegible]
	後	[illegible]	[illegible]	[illegible]	[illegible]

大株長期

銘柄	前寄	前引	後寄	後引
大株	[illegible]	[illegible]	[illegible]	[illegible]
同新	[illegible]	[illegible]	[illegible]	[illegible]
日產	[illegible]	[illegible]	[illegible]	[illegible]
同新	—	—	—	—
郵船	—	—	[illegible]	—
同新	—	—	—	—
鐘紡	[illegible]	[illegible]	[illegible]	[illegible]
同新	[illegible]	[illegible]	[illegible]	[illegible]
日石	—	[illegible]	—	—
東株	—	—	—	—
同新	[illegible]	[illegible]	[illegible]	[illegible]
東紡	—	—	—	—
同新	—	—	—	—

東株短期市場

銘柄		寄付	大引	高値	安値
東新	前	[illegible]	[illegible]	[illegible]	[illegible]
	後	[illegible]	[illegible]	[illegible]	[illegible]

東京現株

銘柄	寄付	大引
東株	[illegible]	[illegible]
同新	[illegible]	[illegible]
鮮銀	[illegible]	[illegible]
同新	[illegible]	[illegible]
殖銀	[illegible]	[illegible]
滿鐵	[illegible]	[illegible]
同新	[illegible]	[illegible]
東拓	[illegible]	[illegible]
同新	[illegible]	[illegible]
富士紡	[illegible]	[illegible]
日石	[illegible]	[illegible]
蒲毛	[illegible]	[illegible]

期米(十四日)

◎朝取仁川

節	前場 當限	前場 中限	前場 先限
(一)	—	一九・九六	[illegible]
(二)	—	一九・九八	[illegible]
(三)	—	一九・九八	[illegible]
(四)	—	[illegible]	[illegible]
(五)	—	[illegible]	[illegible]
(六)	—	[illegible]	[illegible]
(七)	—	[illegible]	[illegible]
(八)	—	[illegible]	[illegible]
(九)	—	[illegible]	[illegible]
(十)	—	[illegible]	[illegible]

節	後場 當限	後場 中限	後場 先限
(一)	—	一九・九四	[illegible]
(二)	—	二〇・〇〇	[illegible]
(三)	—	—	[illegible]
(四)	—	—	[illegible]
(五)	—	—	[illegible]
(六)	—	—	[illegible]
(七)	—	一九・九九	[illegible]

帳入値段 當限 二〇・〇〇 中限 一九・九四 先限 [illegible]
取組高(石) 當限 一三・一〇〇 中限 一二・四〇〇 先限 [illegible]
出來高 [illegible] 累計 [illegible]

東京期米

節	前場	後場
當 寄	[illegible]	[illegible]
止め	[illegible]	[illegible]
中 寄	[illegible]	[illegible]
止め	[illegible]	[illegible]
(一)	[illegible]	[illegible]
(二)	[illegible]	[illegible]
(三)	[illegible]	[illegible]
(四)	[illegible]	[illegible]
(五)	[illegible]	[illegible]
(六)	[illegible]	[illegible]
(七)	[illegible]	
(八)	[illegible]	

大阪期米

節	前場 當限	前場 中限	前場 先限	後場 當限	後場 中限	後場 先限
(一)	[illegible]	[illegible]	[illegible]	[illegible]	[illegible]	[illegible]
(二)	[illegible]	[illegible]	[illegible]	[illegible]	[illegible]	[illegible]
(三)	[illegible]	[illegible]	[illegible]	[illegible]	[illegible]	[illegible]
(四)	[illegible]	[illegible]	[illegible]	[illegible]	[illegible]	[illegible]
(五)	[illegible]	[illegible]	[illegible]	[illegible]	[illegible]	[illegible]
(六)	[illegible]	[illegible]	[illegible]	[illegible]	[illegible]	[illegible]
(七)	[illegible]	[illegible]	[illegible]			
(八)	[illegible]	[illegible]	[illegible]			
(九)	[illegible]	[illegible]	[illegible]			
(十)	[illegible]	[illegible]	[illegible]			

引跡氣配 廿三圓二十四錢

大阪期米喰合

	賣方	買方	取組高
當限	七	[illegible]	[illegible]
中限	八	[illegible]	[illegible]
先限	[illegible]	[illegible]	[illegible]

◇兵庫 先限 寄付 [illegible] 前場 [illegible] 後場 [illegible]
◇下關 先限 寄付 [illegible] 前場 [illegible] 後場 [illegible]
◇名古屋 先限 寄付 [illegible] 前場 [illegible] 後場 [illegible]

大阪市中棉唱
ストリクトミドリング 六、七月積 [illegible]
ブローチ 同 [illegible]
ベンゴール 同 [illegible]

鮮內各取

	前寄	前止	後寄	後止
◇釜山 六中	—	—	—	—
六末	—	—	—	—
七中	—	—	—	—
七末	一〇・一〇	[illegible]	[illegible]	[illegible]
八中	[illegible]	[illegible]	[illegible]	[illegible]
八末	[illegible]	[illegible]	[illegible]	[illegible]
◇大邱 六中	—	—	—	—
六末	—	—	—	—
七中	—	—	—	—
七末	[illegible]	[illegible]	[illegible]	[illegible]
八中	[illegible]	[illegible]	[illegible]	[illegible]
八末	[illegible]	[illegible]	[illegible]	[illegible]
◇群山 六中	—	—	—	—
六末	—	—	—	—
七中	—	—	—	—
七末	[illegible]	[illegible]	[illegible]	[illegible]
八中	[illegible]	[illegible]	[illegible]	[illegible]
八末	[illegible]	[illegible]	[illegible]	[illegible]
◇木浦 六中	—	—	—	—
六末	—	—	—	—
七中	—	—	—	—
七末	[illegible]	[illegible]	[illegible]	[illegible]
八中	[illegible]	[illegible]	[illegible]	[illegible]
八末	[illegible]	[illegible]	[illegible]	[illegible]
◇鎭南浦前 六中	—	—	—	—
六末	—	—	—	—
七中	—	—	—	—
七末	[illegible]	[illegible]	[illegible]	[illegible]
八中	[illegible]	[illegible]	[illegible]	[illegible]
八末	[illegible]	[illegible]	[illegible]	[illegible]
◇京城 六中	—	—	—	—
六末	—	—	—	—
七中	—	—	—	—
七末	一九・九八	[illegible]	一九・九七	[illegible]

市況(十四日)

◇大阪綿絲

	寄付	前引	後寄	同引
六月限	[illegible]	[illegible]	[illegible]	[illegible]
七月限	[illegible]	[illegible]	[illegible]	[illegible]
八月限	[illegible]	[illegible]	[illegible]	[illegible]
九月限	[illegible]	[illegible]	[illegible]	[illegible]
十月限	[illegible]	[illegible]	[illegible]	[illegible]
十一月限	[illegible]	[illegible]	[illegible]	[illegible]
十二月限	[illegible]	[illegible]	[illegible]	[illegible]

◇大阪棉花

	前場 寄付	前場 止め	後場 寄付	後場 止め
當限	[illegible]	[illegible]	[illegible]	[illegible]
先限	[illegible]	[illegible]	[illegible]	[illegible]

◇橫濱生絲

	寄付	止め
前場 當限	[illegible]	[illegible]
前場 先限	[illegible]	[illegible]
後場 當限	[illegible]	[illegible]
後場 先限	[illegible]	[illegible]

◇大阪砂糖

	寄付	大引
前場 當限	[illegible]	[illegible]
前場 先限	[illegible]	[illegible]
後場 當限	[illegible]	[illegible]
後場 先限	[illegible]	[illegible]

◎現物最優等 五六五〇

◇鮮平銀 前日 [illegible] 本日 [illegible]

海外經濟電報

倫敦 銀塊 [illegible]
米 棉 [illegible]
印度 棉 [illegible]
スチール 株 [illegible]
アナコンダ 株 [illegible]
日米爲替 [illegible]
英米爲替 [illegible]
紐育 銀塊 [illegible]

仁川出帆豫定

●門、名古屋、京濱 福井丸 六月十四日
●阪神 正生丸 六月十六日
●阪神、伊勢以東、京濱 東洋丸 六月十七日
●阪神 順吉丸 六月十七日
●阪神 玉柔丸 六月十八日
●阪神 新屯丸 六月十八日
●阪神 大順丸 六月十八日
●名古屋、清水、京濱 長壽山丸 六月十八日
●阪神 百部丸 六月十九日

鮮航同盟會 仁川支店
仁川海岸町二丁目二番地 電話長八六七番

阿波共同汽船販賣出帆

威海衛、芝罘、大連行 利通號 六月十五日午後一時入港 六月十六日午前十時出港
威海衛、芝罘、大連行 第十三共同丸 六月十六日午後二時入港 六月十七日午前十時出港
鎭南浦、大連、天津行 長山丸 六月十四日午後二時入港 六月十五日午前十時出港
●朝鮮線主要驛ニテ乘客荷物連絡
●乘客切符發賣所、京城三越支店內ジャパンツーリストビューロー案內所
代理店 仁川海岸町四 野口商會 電話二四番・一七三番

朝鮮郵船 汽船出帆
◎乘船賃金 低廉船中食事附 △印乘客御斷り

仁川出帆 代理店 國際通運支店
東京行 △咸鏡丸 六月十八日
(長崎經由) 江原丸 六月二十八日
大阪行 安州丸 六月十六日
博多、長崎、鹿兒島、三角行 鐵江丸 六月十六日
安東、大連、營口行 會寧丸 六月十七日
大連、芝罘行 京畿丸 六月十六日
鎭南浦、木浦、海州行 平安丸 六月十六日
釜山、上海行 慶安丸 六月十八日

木浦出帆 代理店 木浦支店
東京、大阪行 慶州丸 六月二十日
仁川、大連、平安行 平安丸 七月五日
博多、長崎行 鐵江丸 六月十八日
兒島、三角行
釜山、上海行 慶安丸 七月十六日

釜山出帆 代理店 大池回漕店
東京行 △咸鏡丸 七月一日
(長崎經由) 江原丸 六月二十五日
大阪行 長州丸 六月二十三日 / 金剛山丸 六月二十四日
博多、長崎、鹿兒島、三角行 鐵江丸 六月十九日
北鮮行 羅南丸 六月二十二日
浦潮行 漢城丸 六月二十日
上海行 慶安丸 七月一日
名古屋、大阪、宇品行 立神丸 六月二十八日
清津、經由元山行 立神丸 六月十七日

元山出帆 代理店 國際通運支店
東京行 △汀原丸 六月十六日
大阪行 金剛山丸 六月二十一日 / 春川丸 六月二十六日
敦賀、舞鶴行 釜山丸 六月十三日
雄基、浦潮行 羅南丸 六月十五日
浦鹽行 漢城丸 六月十四日
名古屋、大阪、宇品行 立神丸 六月二十六日
清津直行 立神丸 六月十四日

日本郵船出帆
▼右之外各地共臨時臨時船を配船致し船腹の潤澤を取計ひ居候

歐洲行 照國丸 六月十七日 / 神戸 横濱 六月十八日
桑港行 龍田丸 神戸 横濱 六月十三日 六月二十一日
濠洲行 熱田丸 長崎 神戸 六月十七日 六月二十三日

京城南大門通り
朝鮮郵船株式會社
代表電話本局四一九五番
釜山支店 大倉町 電長一八四番
元山支店 海岸通 電長一三四番
仁川出張所 海岸町 電長三五一番
京城代理店 朝鮮運送會社 電本四六八〇・四七〇〇番

朝鮮汽船出帆廣告

仁川出帆
海州行 每日午前九時 毎日午前八時
百濟行 毎日午前八時
釜山出帆
麗水行(急行)毎日午前十時 毎日午後八時
木浦行 各港寄港 毎日午後三時
元山行 隔日午後五時出帆 六月十二日、十八日、十三日
濟州島行 六月十二日、十四日、廿日、廿五日
鬱陵島行 六月十九日、九日、十五日
木浦出帆
釜山行 各港寄港 毎日午後八時
濟州島行 直航線 隔日午後六時 六月十四日、十八日
島廻線 六月十一日、十五日、二十一日、廿九日

嶋谷汽船販賣出帆

朝鮮總督府命令航路
朝鮮北海道大連線
鎭南浦出帆(代理店日本海運株式會社 電話九三九)
裏日本北海道行 朝鮮海丸 六月[illegible]日
裏日本北海道樺太行 日本海丸 六月[illegible]日

仁川出帆(代理店日本海運株式會社 電話二六・七八)
大連直行 朝鮮海丸 六月[illegible]日
裏日本北海道行 日本海丸 六月[illegible]日
裏日本北海道樺太行 朝鮮海丸 六月廿四日

群山出帆(代理店群山海運株式會社 電話一四)
裏日本北海道行 朝鮮海丸 六月廿七日
木浦出帆(代理店木浦海運 電話八五四)
裏日本北海道行 朝鮮海丸 六月廿八日
釜山出帆(代理店釜山兒島商會 電話四〇八)
裏日本北海道樺太行 朝鮮海丸 六月三十日
日本海丸 六月十七日
浦項出帆(代理店浦項通運株式會社 電話一三)
裏日本北海道行 朝鮮海丸 七月一日

朝鮮總督府新潟線命令航路
新潟北鮮北海道線
元山出帆(代理店國際通運會社 電話三三)
笠戸丸 六月廿一日
西湖津出帆(代理店西湖津商船組)
笠戸丸 六月廿二日
城津出帆(代理店北鮮運輸支店 電話一三)
笠戸丸 六月廿三日
雄基出帆(代理店北鮮運輸支店)
笠戸丸 六月廿四日
清津出帆(代理店北鮮運輸 電話一八)
笠戸丸 六月廿五日

朝鮮北海道大連線 寄港地
大連、鎭南浦、仁川、群山、木浦、釜山、浦項、鬱陵島、新潟、敦賀、伏木、新潟、小樽、函館、大泊、舞鶴、境、宮津、惠山、鳥川
使用船
朝鮮海丸 三千七百噸 優秀貨客ディゼル船
日本海丸 三千七百噸 優秀貨客ディゼル船
鮮海丸 三千二百噸 優秀貨客船
明石丸 五千七百五十噸 汽船

新潟北鮮北海道 寄港地順序
小樽、函館、新潟、元山、西湖津、城津、雄基、清津、新潟
各船共貨物出廻に應じ右の他臨時寄港可能ス

嶋谷汽船株式會社 仁川出張所
仁川府本町四丁目一
電話五〇・一〇八

京城日報

京大教授 法學博士 佐々木惣一著

日本憲法要論

訂正版發行

公法學の權威たる博士の名著と推賞されてゐる一般法論を基礎とし、其の下に、個々の事項を正確に説明せるもので、學術的に精確な立論を明快な文章で展開してある。我憲法を研究する者には、最も有力な價値を示すものであらう。憲法の知識を必要とする官吏や事務家、學生は勿論、苟も立憲國民たるの自覺を持つ人々の座右の好伴侶である。

菊判 正價五圓 送料二十三錢

東京市神田區今川小路 金剌書店

實業之日本

六月十五日號

清爽たる

嚴粛な氣分を養へ（社長 増田義一）
◎商賣換へする青年に與ふ…三越取締役 林幸平

景氣はいつどうして來るか

各政黨の主張を聴く
▲政友會は…大口喜六
▲民政黨は…小川鄕太郎
▲日本國家社會黨は…小池四郎

社會不安をどう見るか どう解決するか
・不安なる世相に對する態度（文學博士 深作安文）
・社會不安の實體と解決策（代議士 安部磯雄）
・世相不安に處する度胸の据え方（出口王仁三郎）

新大臣 オンパレード
▲協力内閣の首班 取りテキ宰相 齋藤實子物語
▲オッカナクない司法大臣 小山松吉君
▲純財界人から入閣した商工大臣 中島久萬吉君
▲農村の苦境を如何に救ふか農相 後藤文夫君
▲ヌーボーの文學老年 遞信大臣南弘君
▲新内閣のスタープレヤー拓相 永井柳太郎君

◎滿洲發展の原動力 關東軍參謀部の人々（智謀板垣石原 兩中佐）
◎ファッショ政黨のイデオロギーと正體（猛烈な各政黨を解剖）
◎齋藤内閣と政變裏面（本誌特の政界暴露）

小資本商賣座談會

五年で一萬圓殘る法をマルヤ洋品店主、四百圓儲る小鉢均一料理店を赤玉營業部長、近代的キンツバー屋を美松宣傳部長、食堂經營を本郷バー主人、恐く體驗實話

學生上りに飛びつける

財界徒然草（辰野九紫）
人を惹付ける應待談話秘訣
ジッギョウサロン（色紙頁）
安川雄之助氏考現學

株式商況記事の讀み方
▲（投資相談）滿洲事業株の將來
▲（投資相談）株式・債券利殖法
▲（丸金老人）金儲け新案五種
▲勸業債券當籤番號發表（六月分）

出世傳
◎國産自動車タイヤ完成苦心錄
◎財界ハイテンポ人 鐘紡社長・津田信吾氏の奮闘傳
◎大財閥初代物語 古河市兵衛（白柳秀湖）

健康を増進する性慾統制法（福島博士）
◎肺患者の食餌の攝り方と滋養劑（小池博士）
◎肺病患者の保養地の撰び方（矢部博士）
◎梅雨から夏への家庭常備藥（櫻田學士）

價參拾錢 送料壹錢五厘 東京市京橋區銀座西一ノ三 實業之日本社（振替東京參貳六番）

●健忘症、レーベン一服でノック、アウト

金剛山クスリ山岸

京城府本町一丁目 合資會社 山岸天佑堂 電話本局 三七二、二〇一四番 振替京城 二〇三番
卸と小賣・通信販賣・京城府内宮業所報發行

最も優秀な國産品

カモ井のハイトリ紙

專賣特許 二度使へる……

獸王無畫 きめて高まる

ライオンかとり線香

山沿除虫菊株式會社

洋服特價提供
純毛 黒セル 背廣上衣A四圓B八圓・同ズボンA三圓B五圓
純毛 セル（スマチング折衿）上衣金八圓・ズボン五圓・白紋織チヨッキ金一圓
白セルズボンA四圓B六圓・霜茶色オーバーA二圓B八圓
白ポプリン 折衿詰衿上下金五圓・同上白ポンチ上下金四圓
地方御注文は身長、胸囲及び年齢御記入の上、洋服代金引換郵便にて發送す。型紙進呈
大阪中之島 田蓑橋南詰一丁目 財團法人 大阪洋服學校 電話土佐堀二七五一番 振替大阪一九〇九八番
○洋服裁斷科校外生（受業料毎月金壹圓）○洋服裁斷講義錄（獨習用金貳圓拾錢）

新案特許 理想の完成 久本式ペリッケ（添毛）

頭髪に悩む人への福音
自然の毛髪にも優る新發賣品
ウスモ・コテ切レ・産後病後のウスモ・ヌケ毛・縮レ毛等にてお困りの方は弊所多年の苦心になりしペリッケ（添毛）をお使ひ下さい。本人の毛色と同じで絶對に不變色、然かも石鹸、擦髪油等にて洗へば即座に美しくすることが出來ます。
婦人 あるべき處に毛なき方
男（ハゲ・若ハゲ・丸ハゲ）女（カツラ・眉毛・ヤケト）デキモノの跡其他種々の義毛を製作してゐます
（先づカタログを御覧下さい）
大阪市港區市岡菅原前 久本義毛研究所 電話西一九九〇番

自動車界には不景氣なし失業の苦は本書によつて救はる!!
自動車界に志す人は先づ本書を見よ!!（賣行旺盛增刷又增刷）

赤坂正喜著

圖解說明 自動車精解

大增補 一九三〇年及一九三二年型シボレーの解說並ニ自動車圖解集七十八圖其他新入圖數葉を增加して大刷新を計る
四六判九百五十餘頁 附圖數四百餘 皮製美麗箱入
特價金參圓 書留送料廿二錢 代引卅八錢 鮮、滿、台、樺、六十二錢
内容の充實せることと說明の解りよいことは自動車界讀物中斷然第一位
内容見本御入用の方は郵券四錢御送附を乞ふ

最も理想的な試驗問題集 本書一冊讀めば合格は絶對確實であるぞ

赤坂正喜著

圖解說明 最新自動車試驗問答精解

●本書は全國各府縣に於て施行されたる問題は餘す處なく其他試驗に出さうな問題七百餘を正確に且つ簡明に解答したり。
●圖解八十餘は著者自ら一々製圖をなしたる傑作と云ふ可物である
●法規は過去三ヶ年間に出題されたものを選びて解答せり。
●附錄 本書御購求者二千名迄リフリーホキール木炭自動車其他最近試驗問題解答集七五頁定價廿錢のもの無代添附
赤坂正喜著 本書を有するは免許證を獲得せるも同然なり
三六判七百餘頁 圖解八十餘 裝幀美麗箱入
定價金壹圓五十錢 書留送料金二十錢 代引送料金二十錢
此の五書はハガキで申込めば代引でも送る

1931年型增補版

赤坂正喜著

新型 シボレー自動車精解

本書は一九二九年、一九三〇年、一九三一年型シボレー六氣筒車の構造、取扱法、手入法、各部の調整法、故障と修理法、運轉法等に就き著者が日本ゼネラルモータース株式會社に於て實地研究したるものを百五十餘の詳細なる圖解を以て說明したものでシボレー唯一の最も正確なる解說書である。
四六判上製函入 四百頁 圖解百五十 折込四十七枚 定價壹圓五十錢 送料十八錢

最新版

赤坂正喜著

圖解說明 最新自動車新裝置解說集

本書の内容一、木炭自動車の解說二、フリーホキール變速機の解說三、同期嚙合變速機の解說四、保護自動車の解說五、國産自動車の解說、何れも鮮明な圖解を以て解說してあります。事にフリーホキールは著者獨特の圖解を以て誰にも良く解る様に說明してあります。この種の說明書は本書あるのみです。新智識を得たい方は直ぐに御求め下さい
四六判上製函入 美麗本總紙數二六〇頁 圖解四十五圖、折込圖十四葉挿入
特價壹圓 書留送料十四錢 代引送料二十六錢

最新版

赤坂正喜著

最新カード式自動車試驗問題精解

二超スピード試驗合格の虎の巻現る！

スピード時代の今日自動車運轉手の試驗を受けんとするには僅少の時間で最大の能率を擧げ得る勉強法を講じねばなりません。本カード式問答集はこの主旨に基いて編纂したもので、即ち問題四百餘は昭和四年六月頃より昭和六年七月迄に全國各府縣に於て實際に施行されたものであります。そしてこの四百餘の試驗問題が全國各府縣に於て繰返されてゐるので、この活きた試驗問題を研究して置けば學課にはキット合格出來る
ポケット型函入美本 七百餘頁 圖解七十 定價金壹圓 書留送料二十錢 代引送料二十錢

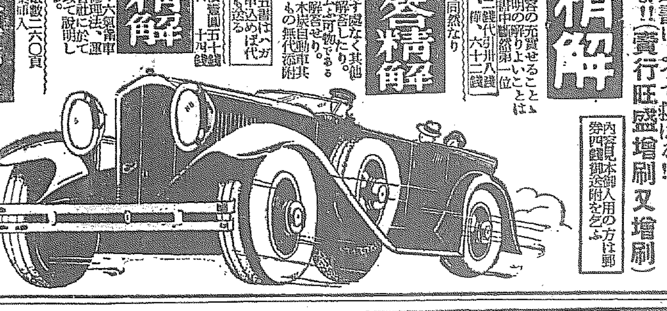

發賣所 大阪市西區西道頓堀通下二 電話土佐堀 三六一九・振替大阪二八七五 藤谷崇文館

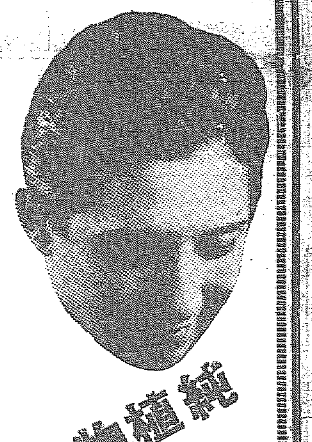

純植物性

井筒ポマード

助發油本舖 井筒屋香油店

產婦人科（入院隨意）
醫學博士 橋本吉藏
京城府岡崎町七 電竜山五八〇番

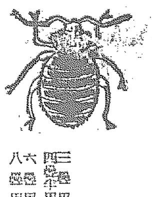

南京虫捕殺器

是さへあれば南京虫は何百匹居ても唯の一匹にも吸はれない。成虫は勿論見えの程の幼虫も出て來たなら、必ず本器にはひより、上つたら最後必ず轉り落ちて死ぬ。故に絶對に安眠が出來寄せ付ける途に、殺し盡す方法である。百匹中百匹必ず此通りなる
藥品不用、金屬板製、體裁高尚、使用簡單、構成堅牢、本器使用の室には南京虫を根絶し其影を沒す。
說明書には南京虫の習性と此捕殺器の原理を詳述し、一晩使用して前記の効力無しと認めたなら、必ず管は送戻されよと記す。三錢切手封入說明書々請求あれ
▼東洋各地に特約販賣店募集
南京虫捕殺器 鐵道便 小包便
三疊用 二・八〇 二・〇錢 四〇錢
四疊半用 二・八〇 三・〇錢
六疊用 三・六〇 三・〇錢 六〇錢
八疊用 三・三〇
發明考作 京城府大和町通 小林商會 電話長一一四番 振替釜山四四七七番

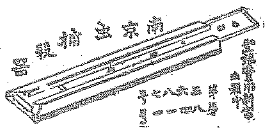

斷然よく寫る當函の
コダック普通フヰルム
値下斷行!
六月十五日より

ロール

ヴェスト		.65
名	刺	.65
1	A 號	.85
2	C 號	1.30
3	號	1.30
等	々	

パック

アトム		1.05
名	刺	1.45
手	札	2.60
9	× 12	2.85
等	々	

各地寫眞材料店及百貨店で販賣

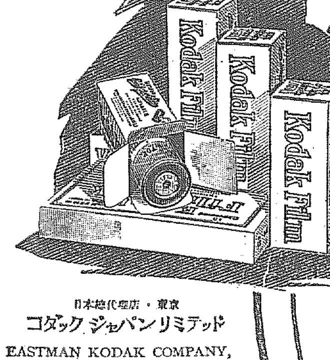

見よ爲替相場を無視した此値段・今こそコダックフヰルムの使ひ時!

日本總代理店・東京 コダック ジャパンリミテッド
EASTMAN KODAK COMPANY,
Rochester, N.Y., U. S. A.
KF321

二酸化チタニウム配合

クラブ白粉

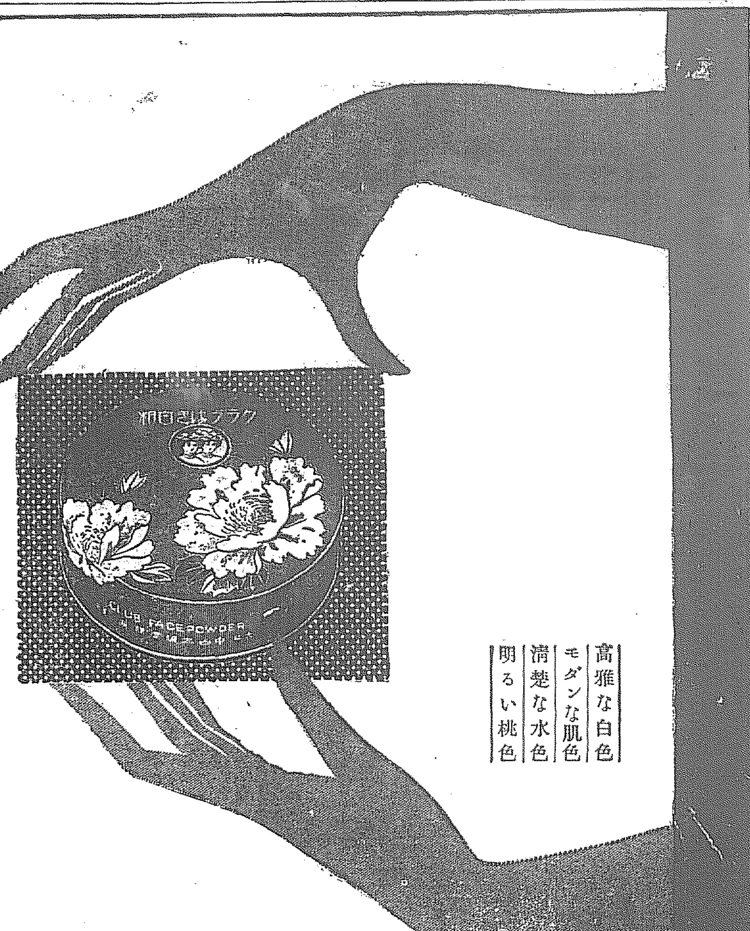

高雅な白色
モダンな肌色
清楚な水色
明るい桃色

輝く女性美！
クラブの化粧美！

クラブ煉白粉
クラブ固煉白粉
クラブ水白粉
クラブ粉白粉
クラブビシン
クラブ海綿白粉

滿洲國承認決議案 愈緊急上程さる

衆議院本會議再開(夕刊續き)

【東京電話】衆議院本會議は十四日午後二時十分再開、劈頭日程を變更して

一、滿洲國承認に關する決議案（入江籌之助氏外四十五名提出）

を緊急上程し

兒玉右二氏（政）滿場拍手裡に登壇此の時大臣席には山本內相、高橋藏相を除き齋藤首相以下各閣僚列ぶ

兒玉氏　自由公正な外交は人類と相離し人種平等の觀念に出發せねばならぬ、今日我國が擧國一致協力して國運の進展を期してゐる事實は歐米各國も認めてゐる

と目顧し、歐米諸國の過去にかける侵略外交の歷史を語り

柳條溝事件に軍部が奮然起つたのは天の聲であり、日本民衆の聲であり、無能外交に依り誤まかされたものに對する正義努力の反撥である

と滿洲自衛を闡明し進んで

滿洲國は日支人が東洋文化建設の中間國である吾等はこれを貫の文化的和平統一を實現する樂天地としたら九國條約、不戰條約、民族自決の議論よりしても日本が滿洲國に承認を與ふることは正義の信念を要求するところであり、我が國民の總意である、吾々が滿洲國の成育を期待し助くるは人類の義務である

と滿洲國を速かに承認すべきを要望して降壇、秋田議長討論を許し

山道襄一氏（民）登壇

滿洲國の獨立は承認せざる可からざる事實である、承認には準備を要するであらう、然し係り準備に手間取りその根本を閑却してはならぬ、滿洲國三千萬民衆は我が承認を熱望して居る若し隣接の日本にして承認を與へねば三千萬民衆は悉く落膽するであらう、滿洲國獨立の組織に就ても形式的なりとは云へその獨立を承認することは極めて必要である

と我が率先承認が英米其他の是認を受くべき謂れなき所以を說き

リットン卿一行も獨立事實を承認した

と斷定し

滿洲國は支那政府と外國との公約上の權利義務を繼承遵守する旨を聲明したが之に對する吾々の認識を確めること素より必要である故に斯かる準備は極めて速かに整へ準備成つた上は極めて堅き決心で速かに滿洲國を承認されんことを希望する

と結んで降壇すれば政・民共に拍手を送る、代つて

龜井貫一郎氏（第一控室）世界の平和は少數民族自決の確認と資源の國際的開放通商の自由に存する、吾々は此の平和の原則の上から滿洲國承認を速かに與へ得べしとする本決議案に贊成する、唯今後滿洲國問題等を中心とする國際聯盟紛糾に對して政府が堅き意思を以て善處されんことを希望する

と述べて降壇、討論を終結し、決議案の採決を起立に問へば總員起立し、議長の

滿場一致可決

の宣言に滿場割るゝばかりの拍手起る、この瞬日程變更の緊急動議あり

一、手形法案（政府提出貴族院送附）

を上程委員長代理中野寅治郎氏へ（一號）の委員會報告通り原案を可決確定して日程に戻り

一、麻島郡矢吹原國營開墾實施建議案

以下八件を委員長報告通り可決確定いて

請願第一（特別報告一號）金屬動員平金令改正並に株動者優遇に關する請願

以下請願二十四件を一括議題とし貽中委員長報告通り採決して三時十二分休憩

再開

衆議院本會議は午後五時五分再開日程を變更し

一、傷痍軍人及戰公傷病者遺族等の鐵道船舶搭乘賃優遇に關する法律案

を原案通り可決確定

一、大正十五年法律第五十二號中改正法律案

を可決確定

一、石炭輸送鐵道運賃引下に關する建議案

以下七十余件のお土產建議案を緊急上程して一潟千里に可決し、終つて秋田議長

十五日貴族院に於て閉院式擧行の旨仰せ出された

と報告し議員の勞苦を感謝し午後五時二十二分散會

貴族院 本會議 豫算案全部 可決確定す 十四日午後二時再開 (夕刊續き)

【東京電話】貴族院本會議は十四日午後二時十分再開、日程に入り

一、昭和七年度歲入歲出總豫算追加案（第一號）

一、昭和七年度各特別會計歲入歲出豫算追加案（第一號）

一、豫算外國庫の負擔となるべき契約をなすを要するの件

を一括上程豫算委員長柳澤保惠伯（研究）より委員會の經過及結果に就き詳細なる說明あり續いて

小林嘉平治氏（同和）登壇、本追加豫算案は四千六百萬圓近くの公債を發行しながら其の償債財源を示さぬのは不都合ではあるが、現內閣が政策に基礎を置かずして全國民に基礎を置くが故に予は贊成する

更に農村問題に及び

今日の農村を救濟するものは金融、今流行の言葉で言へば自力更生のみである、農村も今日苦しいには違ないが、一面その借金の年に達する貯金あることも考へねばならぬ好景氣時代に之に備ふることのなかつたことも考へねばならぬ、他力に依りて救ふのみならず自力統制を獎勵せねばならぬ

と長々しく述べ、最後に

衆議院は農村に對する決議案を理論に實行して貰ひたい

と注文して降壇次いで

阪谷芳郎男（公正）病軀で杖で支へながら登壇

予は實に斷腸の思ひで本案に贊成することを遺憾とする、實に本豫算の如きは過去四十年の憲政政治に徵して見ても最惡の豫算と言はねばならぬ、斯くは過去の財政々治上の積弊の堆積であり、近き將來に最惡の狀態に陷り、これが國民の頭上に落下することが豫想される、政府は明治大正の聖代に築きたる强國の勢威を失墜せざる樣極力努むべきである、他國の例に徵するもかゝる財政、經濟の狀況から紛亂、江湖その他の管理權を他國に讓り遂に國家の滅亡に至りたる例は尠くない

と蒼白の顏面を紅潮させて熱烈、深刻に政府に警告を發して降壇すれば滿場拍手す

齋藤首相　本議會で屢々問題となり、且昨日衆議院でも決議された農村救濟問題につき政府は成るべく速かに對策を立つることに努める

と述べ討論を打切り、採決に入り德川議長贊否を起立に問へば全員起立し、豫算全案は可決確定、關稅案の回附を待つ爲め午後三時廿分休憩

三度開議

貴族院本會議は全閣僚出席の下に午後四時三十分三度開議直に關稅案の委員長報告に入り

一、關稅定率法中改正法律案（政府提出衆議院送附）

一、輸入稅の從量稅率に關する法律案（同上）

を一括上程委員長兒玉秀雄伯より委員會の經過結果につき報告あり

溝口直亮伯（研究）世界及滿洲の情勢の變遷に鑑み新たなる產業國策確立の樹立に急務と信ずるが政府の所見如何

新駐日米大使 信任狀捧呈

【東京電話】新任駐日米大使ジョセフ・クラーク・グルー氏はネヴィル參事官以下十名を隨へ十四日午前十時二十五分宮內省差廻しの儀裝馬車にて近衞騎兵儀仗の下に黑田式部官の迎賓にて參內、鳳凰の間に參進、同十一時齋藤首相、林式部長官侍立、御正裝の天皇陛下に拜謁仰付られ白鳥御用掛の御通譯の下に天機を奉伺、來朝新任の御挨拶を言上、信任狀及前任大使の解任狀を捧呈したが天皇陛下には優渥なる勅語を賜はり更に夫人令孃同伴皇后陛下の御機嫌を奉伺して一旦退下した

歸京した內田伯

內田滿鐵總裁は十二日午前九時東京驛着盛んなる出迎へにもまれ品川驛直ちに出迎への柴田書記官長と共に首相官邸に到り齋藤首相と會見、首相より外相就任の交涉を受け一兩日熟慮の上回答する旨答へ辭去した、寫眞は東京驛着出迎へに圍まれた中央內田伯

貴族院 豫算委員會 全會一致豫算案可決

齋藤首相　政府は日本滿洲の產業につき政策を確立すべきであると考へる殊に製鐵業については充分の考慮を拂ふ決心である

これで質問終了採決に入り、報告通り希望決議附で滿場一致政府案可決確定、午後四時五十三分散會

【東京電話】貴族院豫算委員會は十四日午前十一時十六分開會、大橋新太郎氏（研究）の質問に對し

高橋藏相　一億余萬圓の赤字公債を用したのは國家のため已む得ざるものであるが昭和八年度においては赤字公債をなくする自信は今の處ない、或る時期を除き我貿易は年々輸入超過で昭和六年までに四十三億に達してゐるが其の利拂ひは各國の不景氣、關稅障壁に依る貿易上の阻害、貿易外收入の減少などの理由から誠に困難である、貿易上の關係及政府の買上げで外國に現送したる金地金三千萬圓を以て償還利拂し得ざる不足額は借替不可能ならば日本銀行にある四億三千萬圓の正貨に手をつけねばならぬと思ふ、我國の經濟的信用が確立してゐると外債の借替も容易である、我國は大戰に依る外債の痛手の少なきと、外資引上げに依る財界混亂の危險少きは幸ひである、私は我國が海外に信用失墜することなしと信ずる

大橋氏　我國民は國の財政に認識不足で借金に苦しむ政府に盛んに救濟を求め政治家亦之を援くる傾向あり、公債を擁護せしめんとしてゐるが斯かる狀態を繼續する時は我財政は憂慮すべきである

高橋藏相　國民に斯かる狀態を知らしめる手段を執ることは必要と思ふ

茲に於て質問打切り少憩の後討論に入る

前田利定子（研究）農村、中小商工業者、失業者救濟につき政府に向ひ貴族院は注意を喚起し建議を爲し來つたが政府は現下の狀勢につき對策を有するや或は他日臨時議會を召集するも之が救濟を圖る意思ありや、以上に就き政府の說明を望み本豫算案に贊成する

坂本俊篤男（公正）本豫算案に就き多少意見あるも會期切迫の故暫く政府の言明に信賴し財政緊政の基礎確立を希望し本案に贊成する

茲に討論を終結し、附託議案三件を一括採決に入り全會一致可決、午前十一時四十八分散會

農村對策 委員會開催 每週一回會合

【東京電話】農村救濟問題につき組成された衆議院各派有志議員から成る農村對策委員會は十四日午後二時開會、引續き委員會を繼續し、今後每週一回月曜日午前十時會合することに決定した

關稅定率改正 貴院特別委員會

【東京電話】貴族院關稅定率法中改正法律案特別委員會は十四日午後二時三十五分開會

井上匡四郎子（研）本案中鐵に對し最も問題を生じたが之に一貫する國策の樹立たるところなかりし爲でこの點に就て政府の充分なる注意を望む

齋藤首相　製鐵事業に對しては十分留意する

井上子　委員會の希望決議之にて質問を終り討論に入り本案はこの際暫定的に承認するも政府は本案實施の狀況に鑑み從量稅品目に就き完全な調査を遂げ更に改正案を提出すべし、現在の製鐵業も資本を整理し事業の合理化を圖り以て生產費の低減を期すべし

と朗讀、藏相、商相の所見を問ふ

高橋藏相　成る可く早く調査の上改正案を次の議會に提出する

中島商相　商工行政の當局として御希望の趣旨に向ひ努力する

次いで各派代表の贊成意見あり採決に入り、希望決議を附して附託二案を全會一致可決午後四時散會

關稅改正案 上奏手續をとる

【東京電話】第六十二議會終了したるにつき政府は午後五時院內に閣議を開き

一、關稅定率法中改正法律案

一、輸入稅の從量稅率に關する法律案

の二件及び附帶勅令案を決定、直に上奏の手續をとつたが、右裁可は御裁可を俟つて直に公布の豫定

調查團起草地 東京、北平とするか

【北平十四日發電】聯盟調查團は青島を起草地とせざることに決したが結局東京、北平兩地に同期間滯在することゝなる模樣である

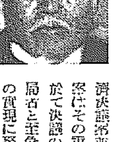

齋藤首相 時事を語る

【東京電話】齋藤首相談、衆議院の滿場一致を得たる農村救濟決議案並に滿洲國承認決議案はその重要性に鑑み政府に於て決議の趣旨に對しては當局者と至急協議を行つたまでその實現に努めなければならぬ

農村救濟については色々の建議や希望があるが中々その通りには行はれぬ事項もある何れにしろ國民の自覺になる事柄だけに國民各自が自省して多少時日は要しても將來互に立ち行くやうにしなければならぬと考へてゐる、具體的方策については今議決する譯には行かぬが、實行の可能なる問題からやつて行き誠心誠意努力する決心である

滿洲國承認問題も一夜造りで出來るものではない、又誰が外相になつてもそれ相當準備を要するので準備の完了する迄は實現し得ない

僅に二件を殘し 政府案全部通過

【東京電話】問題となつてゐた政府提出の關稅定率法中改正法律案も十四日の貴族院委員會を通過、午後の本會議で可決され政府提出豫算案三件および法律案七十九件は貴族院に於て裁判所構成法中改正法律案並に民事訴訟法中改正法律案の二件だけ衆議院に於て審議未了となつた

爲替市場低落

【東京電話】十四日爲替市場は當日入電の紐育米貨が廿一弗五六仙四分の一と三仙と四分の三低落せると政府のインフレーション政策の實行愈よ確實に金利低落見込濃厚となり賣手見送り、買手優勢みでレートは急落し寄付對米二十弗八分の三、對英一志八片二分の一と落ち、正午には對米二十弗、對英一志八片一六分の五、對佛三十一弗八分の一と對英八分の三買唱にて前日午前に比し約四ポイント引値に比し三ポイント半低落である

矢野參事官 上海に赴任 代理公使として

【北平十四日發電】矢野公使館參事官は十四日政府から代表公使として上海赴任を命ぜられた、調查團離平後二十日頃赴任の模樣である

內田伯 陸相と會見後 首相を訪問

【東京電話】內田滿鐵總裁は十四日午後五時三十分荒木陸相を官邸に訪問、對滿洲問題につき懇談の上辭去し直に四谷仲町の私邸に齋藤首相を訪問した

中小商工業者 非常救濟座談會

京城商工會議所主催 きのふ朝鮮ホテルに開催

既報の如く朝鮮商工會議所では全鮮中小商工業者の非常救濟具體案を立てるため目下大童であるが、先づその方策に對し京城財界有力者の意見を求めるため京城商工會議所主催のもとに十四日午後三時から朝鮮ホテルに於て『中小商工業者非常救濟座談會』を開催したが出席者は

陣內商議會頭、朴副會頭、伊藤同理事、田中同常議員、田川同、加藤鮮銀總裁、朴殖銀頭取、直原金組聯合會長、丹島商工聯合會長、宮林銀聯會長、韓相龍實業協會長、朴承稷商工協會長

の十二名であり、主催者側から（一）預金部低資三千萬圓を鮮內商工業者に融通せしむる樣講ずること（二）營業稅の輕減をなすこと（三）個人に對する營業稅附加稅を三ケ年間免除すること、而して二項及び三項に依る歲入減は國庫補助金を以て補塡すること の三案を提議し第一案に對しては三千萬圓融通を受くる可能性如何につき朝鮮銀總裁からその見解の披瀝あり、個人への貸付具體方法について出席者各立場を異にするだけに種々論も激論を捲き起し第二案及び第三案に對しては流石は各自の營業的意見の吐露に興味をそゝぎ、その據へ難き事態の實情を訴ふる業者外の緊張裡に午後五時四十分閉會の辭が述べられた（寫眞は同座談會激論中のところ）

內田伯首相に 外相就任を內諾

【東京電報】內田滿鐵總裁は齋藤首相に對し外相就任の內諾を與へた

一千萬圓の 鐵・道・公・債 新たに增額を計畫 不景氣救濟事業として

【東京電話】三土鐵相は鐵道公債の募集に危ぶくせぬ程度で多少歩調を合はせ不景氣救濟事業を斷行する方針を樹て之が準備として來年度に於て鐵道公債一千萬圓增額を計畫し、九月の臨時議會に追加豫算として提出すべく事務當局に立案を命じた

安徽一帶の 反蔣軍九萬 漸次猖獗を極む

【奉天發電】安徽一帶の共匪軍及敗殘軍等の反蔣軍は漸次猖獗を極めつゝあり、最近彼等の兵力は總數九萬に上り蔣介石軍も全く討伐不可能の狀態に陷つた安徽省內反蔣軍の配置狀況左の如し

一、六安霍山、正陽關一帶に共匪軍三萬

一、潁州、潁上、霍州一帶に農民革命軍三萬

一、亳州、渦陽、宿州一帶に民國救國軍（大部分は陳調元の部下）三萬

陳調元の背反

【安慶十三日發電】南京では陳調元の背反を噓だと宣傳してゐるが陳の部下の宋濟誠、阮肇昌等は反蔣運動を起し、その背後に馮玉祥の策動があるといはれ、陳の態度も頗る怪しく注目されてゐる

駐日蔣公使 對日問題等協議

【南京十三日發電】駐日公使蔣作賓は十三日朝來京、汪精衞、羅文幹と會見し、顧維鈞の日本行、對日諸問題に關し協議を遂げた

國府要人連 廬山へ集る

【南京十四日發電】汪精衞、顧維鈞、羅文幹、孔祥熙、李濟琛等國民政府要人は廬山會議に臨むため十四日飛行機で同地へ向つた

廬山で會見 顧維鈞と蔣介石

【南京十四日發電】顧維鈞は十四日朝八時飛行機で九江に向つた廬山で蔣介石と會ひ滿洲視察の結果を報告する筈、尙顧の渡日問題もこの會見で決まる模樣である

顧維鈞 參與員辭職か

【上海十四日發電】顧維鈞は十三日國民政府要人と會見の際滿洲での苦い經驗から日本行を好まず、調查團參與員を即時辭職したいと述べたと

政府主席を 林森も辭任

【上海十三日發電】十二日溧陽より歸來した政府主席林森は十三日劉汪精衞と會つたまゝ南京にも入らず上海へ急行した右は宋子文、陳銘樞留の爲めといはれるが林自身も辭表を提出するのではないかとの噂もある

露、支復交 中央の態度消極 支那週刊の素破拔き

【南京十三日發電】露、支復交問題に關し十三日の支那週刊は左の如く眞相を素破拔いてゐる

復交問題は支那にとり影響重大で中央政治會議でも若干討論されたが何等具體的決定を見てゐない、露、支復交に關する限り中央の態度は消極的で外交部が莫德惠にモスコー行を命じたのはロシア最近の政狀並に日、露、支三國に對する、ロシアの態度を探査、觀察せしむるのが主眼である

僻陬の地を轉々 逃廻る馬占山 愈よ斷末魔に喘ぐ

【ハルビン十四日發電】海倫を追はれて以來の馬占山は日々押し詰められる自己の生命線を如何にして保持すべきかに焦慮しつゝあるも人心は既に離反し部下は給與不拂のため漸次匪賊化して威令行はれず剩へ我軍の北進益々急にして大部隊と行動を共にするは最も危險を感ずるので僅の衞兵を率ゐ北安鎭の僻陬の地を轉々として逃げ廻り集團的對策の不可能なるを悟り、自己の軍隊はパルチザン的編制に代へ北滿擾亂を企圖し、驅逐の喘ぎを續けてゐる

國民は政府に 賴り過ぎる 高橋藏相談

【東京電話】高橋藏相は議會終了後左の所感を洩した

一體國民は餘り政府に對し賴り過ぎる傾きがある、丸で天から札でも降つて來るやうな心算でゐるらしいが、そんなことを考へてゐては駄目だ、何事も國民自身で努力することが肝要だ

人

◇淸水長鄕氏（前代議士）十四日午後七時二十分發奉天へ

◇中神鉦氏（鮮滿中央協會理事）▲雨宮和民氏（同）滯城中のところ十四日夜奉天へ

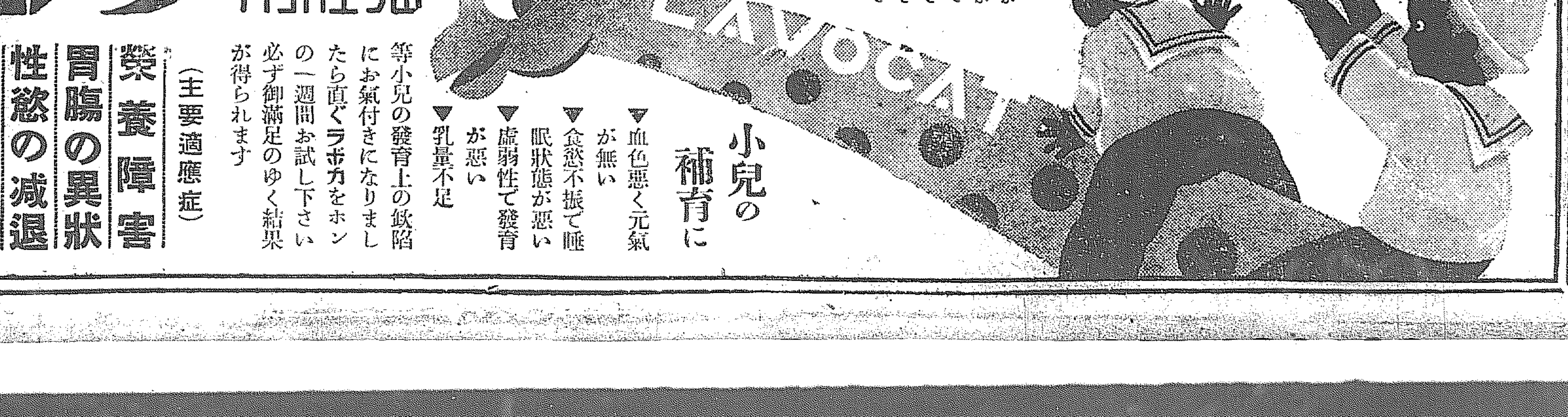

小兒の補育に

▼血色惡く元氣が無い
▼食慾不振で睡眠狀態が惡い
▼虛弱性で發育が惡い
▼乳量不足

等小兒の發育上の缺陷にお氣付きになりましたら直ぐラボカをホンの一週間お試し下さい必ず御滿足のゆく結果が得られます

ラボカは香りが良く口當りがお美味しいので幼兒も好んで服用しますので補育劑として理想的です

榮養強壯劑 ラボカ

（主要適應症）
榮養障害
胃腸の異狀
性慾の減退
發育の不良
結核性諸症
神經性疾患

全國ラボカ販賣指定店及一流百貨店にあり

粉末	
五〇瓦	一圓
一二〇瓦	二圓
三六〇瓦	五圓
一キロ瓦	十二圓

錠劑	
五〇錠入	一圓廿錢
三百錠入	五圓

東洋一手發賣元 小菅商會藥品部

全醫界の推奬

ラボカの藥効は既に全國各地一般服用者の體驗に依つて立證された所であるが今や全國各地臨床醫界の代表的權威者百餘の博士並に有力病院長はラボカの藥効顯著なるを認め絕大の讃辭を賜はると共に本邦の國民健康增進運動に御後援と御指導を賜りつゝあり

社説

盛夏の魅惑
自然の懐へ

『この部屋は素晴らしいでせう太陽も見えるし……』と、ニューヨークの貨殖家の主人が、傲家の車込に來た客人を、自分のビルデイングに案内しながら自慢したといふ話は、都會人の心理の一端を表現してゐると思ふ。高層なビルデイングの櫛比と煤煙の揚現は天日を遮つて青空を仰ぐことさへ出來ない。機械文明の大都會に棲息すると生活する者は、太陽が屋上の一角に、或は路上の一隅に輝かしい光線を投げてゐても、ともすれば青空を仰ぐことを忘れてゐることさへある。たとひ太陽や青空を仰ぐことを望んでゐても、境遇によつては地下室に縛りつけられたまゝ容易にその願を切ることが出來ないものもあらう。田園に生活する者にとつては何ら新らしい刺戟でもない毎日の太陽の青空が、都會人にとつては、時によつて堪へがたい欲求の對照であり、一生に幾度の太陽であるかも知れないのである。

◇

太陽を戀ふる者にとつて、夏はその最も好ましい季節である。強烈な太陽の光線下にある自然のすがたは青年期の潑剌さを示現してゐる。海、山、雲、雨、すべて歡喜で、男性的である。盛夏に入ると、如何に都市生活の心隣者でもさすがに窮屈の狭小頗域を感じ、都會の不潔汚濁を知るであらう。そして許されるならば、水邊に、山岳に、綠陰に逍遙を求むるであらう。しかし若し登山、水浴、旅行等の計畫が出來ないならば、スポーツ等によつて盛夏の自然味を體得するとも一の方法である。殊に野球、庭球その他のボールゲーム等は、競技者も觀覧者も流汗淋漓の中に夏の快味を味はふことが出來るのである。

◇

やがて學校の暑休が來る。兒童生徒、學生にとつて、暑休は一年を通じて最も大きい期待に満ちた時である。家庭に團欒するのも、自然に親むのも暑休である。しかも彼らの冒險心理と運動の欲求は滅多に家庭に蟄居することを許さない。或者は山に登るであらう。千古の雪を頂く高山の踏破、斧鉞を入れぬ深山幽谷の探檢等は青年の冒險心、征服感をそゝるに充分である。或は高山植物の香り高きところ一張のキャンプに自然人の生活を味ふことも愉快である。近年登山熱は益々旺盛となつた結果個々遭難者を出すことがあるが、山に對する充分の知識と準備がなければ、折角の目的が悲惨な結果を生むことになるので、此際學校なり指導者なりに於て豫め充分の知識と指導を與へておく必要があらう。

◇

海は山と違つて冒險味に乏しいので、家庭的大衆的である。山に莊嚴の氣があれば、海に溫潤の風がある。白砂青松に紺碧の海を配すれば理想的の海水浴場であるがわが朝鮮は、山の名勝が少ない割合に、海の適地に恵まれてゐる。殊に南鮮、西鮮、北鮮の海岸線には優秀な水浴場が少くない。たゞ遺憾なのは京城を中心とする中部地方に適當な海水浴場がないことである。山を志すものは多くは元氣潑剌の青壯年であり、寧ろ都會地を遠く離れた僻陬の地に妙味を感ずるのであるが、海を戀ふるものは水浴を主とする少年少女を中心としての一般大衆であるから、交通の便を必要とし、家族的な設備を必要とする。この點は浴場地を有する各地及び鐵道その他交通機關の關係當事者に於て特に考慮を拂つてもらひたいものである。

軍縮と海軍問題
今次の一般會議
海軍と倫敦條約　(9)

倫敦會議問題としても、今回の會議が假りに一九三二年に會議を開催することを前提として或る協定に達したりと假定するも、此の條約が效力を發生するのは、一九三三年か三四年になるから新條約の效力發生後、僅かに一年內外にて再び今回の會議と同樣の大國際會議を開かねばならぬこととなる。斯くの如きことは實際上、容易に實現し得るものでないことは想像に難くない。

◇

帝國は倫敦條約兵力量は同條約による一九三五年の會議に於て、帝國國防上の安固を期し得るに足るものに更新せざるべからずといふ信念と、一九三六年末迄は倫敦條約の拘束を受けてゐるといふ事實との中間に在つて、今回の會議に參加するのであるが、今回の會議の本質並に倫敦條約の性質に鑑み假令一九三六年末迄の期間と雖も倫敦條約兵力量を英、米兩國以外の國に『コンミツト』することは將來の解決を益々困難ならしむるものであるから、倫敦條約の兵力量を其のまゝ新條約に入るゝことは絕對に容認し得べからざるものであるは勿論、ロンドン條約の如く重大なる事項を將來の解決に譲るが如きことなく、此の會議に於て一擧に解決せざれば將來再び此の機會はないことゝなり帝國々防上の不[illegible]れないと云ふ懸念すべき結果となるのであつて、今回の會議はロンドン會議の後を受けて居るだけに其れだけロンドン會議以上に重大なるものであつて、一歩を誤らば國家の將來に重大なる不利を招來するのである

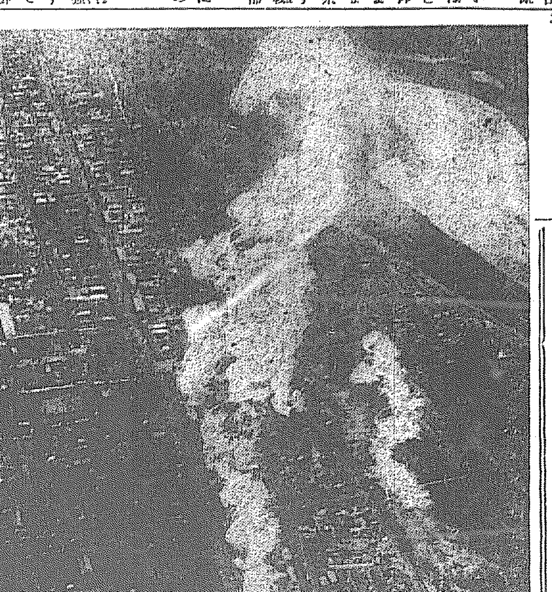

火の街となつた帽兒山　(敗走匪賊の放火したもので延焼中)

適應し雨の農民デー
農人總督も滿點
きのふ水原の盛觀

十四日農民デーに際し朝鮮農會主催の挿秧は宇垣總督以下のお歴々を迎へて午前十時四十分から水原農事試驗場試作畓に於て盛大に擧行せられた。この朝

＝霧雨蕭條＝ として銀糸垂れ絕好の田植日和である。總督は安井秘書官を帶同、渡邊殖産局長と同行にて午前九時官邸を發し細雨に煙る水原街道をドライブして試驗場に向ふ。雨滴を横切る綠樹は數日來の雨に洗はれて一段と色を加へ

＝沿道の水田＝ には朝まだきより挿秧に餘念のない農民の姿が見受けられる

◇

總督は午前十時半農事試驗場着湯川場長その他職員一同の出迎へを受けて廳舍に入り先着の岩佐憲兵司令官、李圭完、松井房次郎、有賀光豊その他各氏と挨拶を交して場長室で一旦休憩の後程近き田植場に向つた

◇

試作畓に到着の頃よりして細雨いよく繁く

＝お歴々の＝ 田植の服裝も氣づかはれたが朝鮮農會を代表して三井榮長氏の挨拶及び先生格の永井技士から挿秧の説明を聞く間に太陽のにこやかな微笑みさへも見られる樣になつた

『植えていたゞく苗は中生銀坊主、一坪に約七十株、八寸五分に六寸の間隔で六本位宛お植え下さい』

との説明が終ると一同は『待つてゐました』ばかりに

＝ヅボンの＝ 下をまくり水田の中に飛び込む。總督はと見渡せば前列の中央に陣どつて横六株分の面積を受持つてゐる。他の連中は三株であるから正に二倍の勞働を引受けてゐるのである。いよく田植が初まると總督の植つぷりは

＝實に堂に＝ 入つたもの他の連中が危ふかつかしい手つきで三株を植てゐる間にちやんと二倍の仕事を終へて次の線を待つといふ素人離れのしたものである

『綱を引かなくても大丈夫植ゑられる』と話してゐる總督は決して空自慢ではない

◇

斯くて田植は約卅分間にして終了やつと

＝練習が終＝ つた時分に『ご苦勞さまでした』のお聲懸りで一同は田を離れたが附近の小川で泥足を洗つてゐる總督に『脚の用意をしてありますか』と誰かゞ聲をかけると『お百姓が畑で足を洗ふのも可笑しい』と

＝本格的な＝ お百姓ぶりを發揮して同所を引揚げる

◇

次で總督一行は高等農林に向ひ同校生徒の田植を觀察し正午西湖に臨む杭眉亭に於て晝食をしたゝめて後一同解散、けふの意義深き農民デーを終つた

噴泉

十五字詰五十行以內原稿に住所氏名明記の事、但紙上匿名は隨意原稿は社內(噴泉)係へ一般の投書原稿は返却せず

百度!!ダンス熱

◇……大阪にはダンス騷音まで出現してから大分經つが可成りの成績を擧げてゐる、京城では離れぬダンスファンが盛をすりへらし、應接間にスリッパをバタノ\引ずり廻してゐる。妓生はオンドルで汗をかき、女給は晝間を利用して客と手を組む。隣家のサラリーメンは土曜から日曜にかけて同志を糾合して、イヤ御盛んなこと、正にダンス熱百度以上、酷暑ものかはの員躍せだ

◇……或る朝けたつた一度妓生に手ほどきして貰つてから三日目、秒時計がリズミカルに小ゆるぎして、レコードに合して怪し氣な足どりをしてゐたら、ワイフに

『何ですその眞似は』とやられたが翌日は

『あたしにも敎へてね』と來たさうだ

◇……米價の切り下げも、モラトリもインフレも政黨も、滿洲國も彼等の頭から吹つ飛んでゐる。イヤこれは失禮だ、踊つてゐる時だけの事す

鬼も角も御盛んなことではあるしのびやかなステツプを踏む音もやがては躍くひびくものとならう

その時の……等、等、等、一齊を願したい(ダンス雅)

時間勵行の矛盾

時恰も六月十日『時の記念日』である。マークが響きサイレンが唸りクロノメーターが街頭へ進出する等々……何しろ物々しい騷ぎである時間は勵行し實行しなければなんにもならぬ、天體の觀測以外に一秒や二秒の誤差は問題でない十日の晩に○○際人會があつて主賓側の顔が揃はなかつたが定時通り古い習慣では失禮な事かも知れぬお時の記念日を期してかういふ新しい習慣を作つては如何。京城の集會や宴會には超時間的のものが多いから主催者側より改善するのが効果的である。お祭り騷ぎも結構だがパンクチユアリズムを勵行して時の記念日を意義あらしめ度い(遊運劑手制元復)

法律相談
特効藥の專賣

【問】小生は數年來苦心の結果或病氣に對する特效藥を發見した近く此藥草を採取の上製劑して廣く販賣する豫定ですがこの藥草は現在野生植物にて而も稀有のもので一般世上では現在利用して居ないものです小生が販賣を開始せば他人が此の藥草を探求して類似行爲をする心配がありますが、製劑販賣及び栽培上專賣特許を受ける事が出來ませうか、又不可能の時の良法は（咸北梅生）

【答】特許を受ける事は出來ません。自然に存在する藥草を發見したのは新規の發明とは謂へません又醫藥及其調合法は特許法第三條第二號に特許を與へない事も規定されて居ます。其製造方法に新規性があるなら別問題ですがあなたの場合は其れに當らない。醫藥の如き人間生活の必需品に對しては其價格騰貴を防ぎ遍く世人をして容易に需要せしむる爲其獨占權を發明者のみに享有せしめない事としたのは實に至當で、あなたとしては其の樣に有益な藥草を發見したのであるならば早く發表して病者を救ひ、一面商標法の保護によりて不正競爭を防ぎあなたの製品の信用を維持し利益を擧ぐる樣にされるがよろしい　辯護士　寺田榮

▲山京生へ―質問不明で解答致しかねます―係)

私生活も公明に
綱紀肅正を强調
井上府尹の峻嚴な訓示

井上京城府尹は既報の如く十四日午前九時全職員を府會議室に招集し、今般改正されたる事務分掌規定及處務規定につき更に事務の刷新、能率増進に吏員の綱紀肅正につき懇篤嚴然なる訓示をなす所あつた。要旨左の如し

一、事務分掌を改正したること 最近行政整理を行ひたる結果自然人事に異動を生じ新たに就任せられたる人も多數ある譯でありますが、上下和衷提携せられて能く事務の成績を擧揚せらるゝと同時に府民の信頼に反することなきやう願ひたい

官紀の維持、事務の精勵は個人の崇高なる道德の涵養より發して圓熟せる結果を招來するものなるを以て今後一層自己の修養に努め明るく、正しく府政の進展に寄與せられんことを希望して已まぬ

二、事務の刷新を圖り能率を高むること 徒らに新規を衒ふの要なきも常に事務の簡易化を圖り自ら工夫して能率を高むることに努力せられたい

三、執務は迅速を期し事務を澁滯せしめざること 正確にして迅速なるは現代の要求なり要は各種行政の性質に依るべしと雖も事案を鍛り審議に日時を要するは止むを得ざるべきも日常の願届の如きは速かに處理し決して澁滯せざらんことを希望す

四、綱紀肅正に遺憾なきこと 凡そ官吏たると吏員たるとを問はず行政の目的を達し事務の振作を圖らんには綱紀の嚴肅たるべきは論ずる迄もないことで我々は互に官紀を嚴守し身を持するに淸廉常に緊張したる精神を以て事に處し些の間隙を與ふることなく且つ私生活に在りても公明なることを要す

九味浦郵便所事務開始

黄海道九味浦は避暑地及海水浴場として有名であり夏期中は同地に郵便所を開設して來遊客其の他の利便を圖ることゝ爲つて居るが、本年も例年の通り六月十六日から九月十五日迄郵便所の事務を開始せらるゝことゝ爲つた

◇株・米◇

大株短期引跡

大新　五十七圓丁（不變）
鐘新　八十一圓六（十錢高）
日産　二十七圓二（卅錢高）
東新　百卅五圓八（十錢高）

各地期米後場止

下關二三、六五▲名古屋二三、〇九▲金澤休會▲熊本二一、五一▲大阪最終限卅四錢（二錢安）

眼病にパミール

眼病一切に 效果偉大! 最も進歩した 優良眼科藥

パミールは、その効果、その配劑、數ある眼藥中第一との定評、特に左の如き眼疾にトテモ良く効きます。

適應症

▲結膜充血 ▲結膜炎 ▲眼瞼炎 ▲虹彩炎 ▲涙嚢炎 ▲トラホーム ▲モノモライ ▲ホシ目 ▲角膜炎 ▲カスミ目 ▲ツカレ目

しかも、副作用が少しもありませんのみならず眼性を良くしますから誰方も安心して使へます。

專門諸大家推奨! 中曾根醫學博士曰く 齋藤醫學博士曰く 此の外

パミールは眼病でなくとも眼を美しくするために賞用されます。

定價 五十錢 一圓四十錢

全國藥店百貨店にあります

御家庭にゼヒ一瓶お備へ下さい

P30

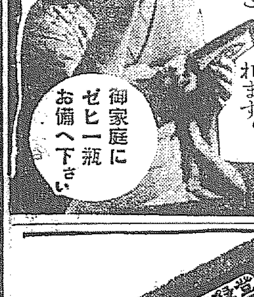

鞄と文化夜具入 旅行具の御用は 製造元の 高木へ

京城府本町一丁目三六 高木鞄店 電本局二一三四番 振替京城二二四番

京城府本町二丁目一八 同 支店 電話本局五三九番

●レーベンの常用は健忘なく失敗なし

山口銀行 京城支店

佐々木胃腸病院 京城明治町一丁目 入院隨意 電本一三八七三 一七六

●ノーシン GO 頭痛 STOP

つわ・ヴイタミン 濃厚肝油

理想の滋養强壯劑 定價百瓦入 一圓二十錢

本品のV・A濃度はロヴイボンド比色計の二〇〇乃至三〇〇青色單位(カール・プライス法)に相當す

肝油の效能をヴイタミンAのみに歸すべからざるは論無き所、更に本品は普通肝油と違ひ、大人極大量でも一日の量僅に茶匙に輕く一杯にて充分、臭味少く、胃腸を勞せず下痢を起さず費用僅少、理想の滋養强壯料

(即ち用量は滴數・一日二乃至三回)

五歳以下一回 三乃至八滴宛
十五歳以下一回 八乃至十五滴宛
大人一回 十五乃至三十滴宛

藥學博士河合龜太郎氏創製 醫學諸大家實驗推奨 化學工業博覽會金牌・進歩賞 東京博覽會優良國產賞牌 第四回發明博覽會有功賞 帝國發明協會優等賞受領

一、日・英・米・佛國特許の特殊操作により、最良最強の國產肝油を精製濃縮し、ヴイタミンA・D等主要成分の含量を著しく增大せしめたり。即ち肝油天然の本質を變ずる事無く、ヴイタミンAの如きは其含量不定なる內外肝油の五乃至三十倍の濃度に含有せしめたり。

二、故に用量は普通肝油の十分の一にて足り、大人一日最普通肝油十乃至三十瓦に對し、本品は一乃至三瓦を用ひれば充分なり。

文獻・說明書進呈

○ミツワ石鹼本舖 丸見屋商店

F.46

專賣特許

資生堂齒磨
資生堂齒刷子

右二種のうち何れでも一個お買上げになれば

資生堂日用石鹼(特製) 一個差上げます

(六月末日迄)

ふとん廉賣 京城本町四丁目 岩見製綿所 電話一六〇一番

鮮滿ノ權威 味噌 醤油 美味・芳香 廉價・德用 ヤマ宮 朝鮮平壤府 宮川釀造所

スポーツによる
筋肉の痛みに
肩のこり・打身・神經痛・リウマチス
その他筋骨の疼痛に……

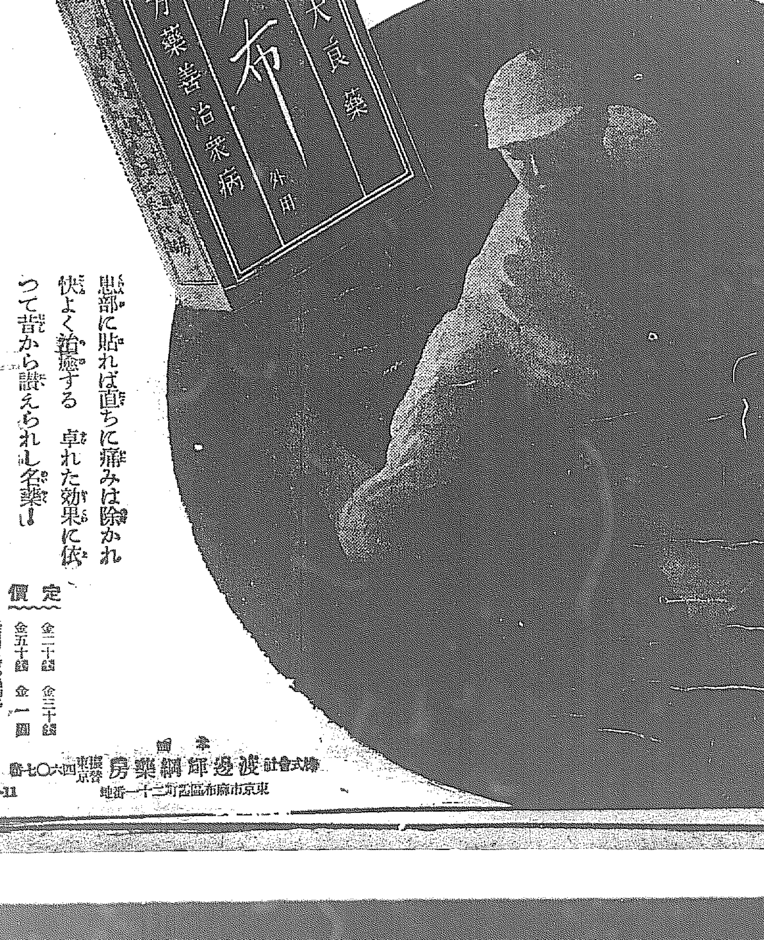

患部に貼れば直ちに痛みは除かれ快よく治癒する 卓れた効果に依つて普から讃えられし名藥!

定價 金二十錢 金三十錢 金五十錢 金一圓

本舗 株式會社 渡邊師綱藥房 東京市麻布區笄町二十一番地 振替東京四〇七番

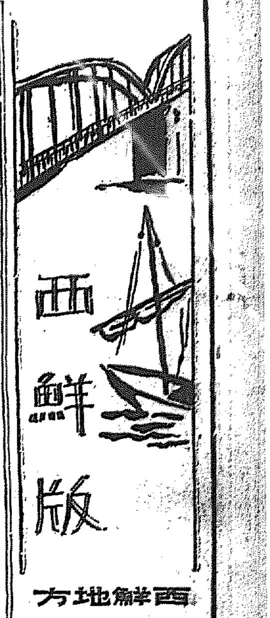

西鮮地方

終端港を繞り 思惑筋も大混亂

地價暴騰で成金風吹荒び

大浮れの羅津港(1)

終端港を取囲んで鶴翼の如く出現した羅津灣は今問題の中心となり沸騰する土地熱の焦點となつてゐる。ここに述べるのは羅津灣の概念とその發展である

×　×

羅津灣は雄基の西南方約十六キロ朝鮮東海岸における天然の良港として目され、大小二つの島によつて出口を遮つてゐるため、灣内波靜かに、大船巨舶を容れてなほ餘裕綽々としてゐる

日露戰役の前明治卅二年に英國軍艦十二隻入港し、又日露戰役當時には我が討伐隊が入港して二日間碇泊した、ついで大正七年露領のシベリヤ出兵當時、我が艦隊四十七隻が入港して約三ヶ月間碇泊したことがある、かうしたことによつて羅津灣の名が喧傳されはじめ、一方〇〇線問題の對照として識者が羅津をもつて終端港の望みを屬し研究を怠らなかつた、滿洲精一郎氏が北鮮に重要に大連に或は淸津協會の總會に、新聞に雜誌に、諸衡前隊として活躍したことは人のよく知る處である

昭和二年七月下岡政務總監が來鮮の際、雨をおかして羅津灣の視察を遂げ、郡守や面長から水深や海底の狀態その他羅津に關する四圍の關係を聽いたことがある、その際總監は『將來の北鮮の港灣として最も有望なのは羅津であらう』との折紙をつけた、將來の羅津に對する期待は時の經過と共に濃厚となり、土地の買收を企てる者が漸次多きを加へるに至つた

×　×

昨秋の滿洲事變を境として〇〇線問題及その終端港問題については急激な變化をもたらしたが、事變前までの羅津における主要地買收狀況は

買收者	人員	面積
內地人	三六	一、〇五三、二〇五坪
朝鮮人	三三	二二、〇五四
計	一二四	一、〇五五、七〇四

初めは羅津の名に捉はれて羅津洞方面から西倂洞へかけての海岸に集中されたが、研究を重ねるにつれて地境閒依洞閒に注目するに至り、最近では猪坪・閒坪方面に特に地價の高騰を見せてゐる

×　×

或は收用令を適用される危險があるとて海岸線に手を染めることを避けたり、イヤ海面約二百萬坪を埋立てる方針ださうだ…など取沙汰され、現在の風評によつて地價が右に左に動搖してゐるが、羅津灣の測量開始の際と港灣側の實測着手によつて地價は上昇の一路を辿るばかりである、鐵道が雄基から延長されるものと信ぜられてゐるところへ、或は國境から直線に羅津に出るかも知れぬなどの說が飛び、その出口に向つて安價な土地をあさる者もあり、羅津の土地熱は日一日沸騰の度を高めてゐる

ディーゼルエンヂン界ノ王者
ダイハツ重油機關
京城府南大門通五ノ一九
發動機製造株式會社京城出張所
電話本局三〇〇七番

新義州の新兵さん

超特急で「敎練開始」

【新義州】十二日新義州に入營した新兵五十七名は十三日から早速射擊や步哨勤務の敎育を受けてゐる敎練や各個敎練から始めるのが順序であるが國境の非常時であるとて二週間以内に獨斷に出て働ける程超スピード敎育を施してゐる

煙草の代りに雜草

大同の貧農

【平壤】平南道大同郡西川面川南里外附近の部落民の多くは農村疲弊の際煙で好きな煙草が買へず雜草を乾して煙草の代りにくゆらせてゐるが雜草には毒草もあるので當局では嚴々注意を加へてゐる

避難民免稅

新義州の稅關が「出張所に通知」

【新義州】新義州稅關は上流の奧住鮮人が兵匪の跋扈に堪へかね續々鮮內に避難して來るがそれらの避難した人たちはいづれも牧畜物や牛豚等を持ち歸るので當然課稅するものであるがこれらに一々課稅することは當を得た策でないとの見地から避難貨物は免稅とすることゝなり十三日この旨江岸三十八ヶ所の出張所に通知を出した

玄米の取引に容量建は不合理

南浦の商工會議所 率先して改正運動

【鎭南浦】鎭南浦商工會議所議員總會は十三日午後二時開催、議員十三名出席、特別議員三名出席、後山副會頭議長席につき開會▲第一回朝鮮商工會議所定期總會提出議案の贊否は新義州及び太浦提案のみを修正の上贊成、其他は全部贊成に意見一致▲對滿洲貿易の促進に關する具體的方策は滿鐵及鐵道局に運賃低減を交渉し滿洲主要各地に販賣調查機關を設置し、同時に關稅引下げを圖り對滿貿易の振興を期するべく詳細な答申案を提出に決定▲第一回朝鮮商工會議所定期總會出席委員は議長に一任し閉會後城野理事から鎭島線速成運動經過を報告し同午後五時散會なほ鎭南浦商工會議所では全鮮穀物貿易業者が最も苦痛としてゐる玄米の容量建を重量建に改正すべく過日來全鮮に率先して運動を開始してゐることは既報の如くであるが十三日商工會議所議員總會で玄米の重量建實施促進方要望の件を朝鮮商工會議所定期總會に提案することに可決したその理由は朝鮮米は多年改良の効果によりその重量は著しく增加したが玄米の移出取引は依然として容量によつてゐるので產米改良の實を收めることができぬのみならず容量はこれを計算する際巧拙により增減不同あつて到底正確を期し難いことは周知の事實で加ふるに容器は桝目、運搬等の外因に左右されるとは重量出でない點缺點多く當業者一般の希望を容れ至急これを重量に改正せんことを要望してゐるものである

降雨で家屋倒壞

平壤の椿事 二名重傷

【平壤】府内千代田町六七番地の同町推進解氏所有家屋が十三日午後二時四十五分突然倒壞し傍にゐた同町金氏(五〇)同李用昌(三七)の兩名はその下敷となり重傷を負つた原因は前日の降雨のため地がゆるんでゐたためであると

三輪隊長の謝電

新義州府へ

【新義州】過般出動上流に向つた三輪〇〇隊長から十三日新義州府尹あてに左の謝電があつた

出發に際し官民各位の熱誠なるお見送りを謝し亙しく御健闘を乞ふ六日夕越江七日午前二ヶ所にて戰鬪約百名を斃し匪賊頭目吉林兄弟を捕虜とし一同志氣旺盛、我に損害なし

海州の惠比須大會

大公望連「鍋を削る」

【海州】本社海州支局主催第四回惠比須大會は十二日の日曜日開催されたが參加者は道廳河野内務部長先頭に立ち民間同好者一行六十名は午前六時龍塘浦海岸に集まり九艘の釣船に分乘し吾れこそ一等にと互に鍋を削つて爭つたが朝來よりの曇天は遂に正午折惡く大雨となつたので一同午前中にて釣竿をつけんと引あげて採點しそれより野村二階で宴を開き上村支局長より挨拶をのべて左の入賞者に賞品を授與し頗る盛況裡午後三時散會した

一等花田組(高普)二等撰井組(小學校)三等山崎組、四等吉賀組、五等溝口組、六等後藤組、七等金柏森組、八等林田組、九等坐古組(女學校)

咸興の商議改選

廿五氏當選

【咸興】咸興商工會は十二日夜府廳樓上に定時總會を開催、事業報告、會計報告について協議後役員改選を行ひ

佐田實、倉田桑一郎、永島先、國技清九郎、森田榮祐、高倉彌吉、松尾昇治、吉本太一郎、松村榮三郎、玉置省二、中原正作、倉掛喜史、田村武次郎、山脇近五郎、野尻德市、矢谷六二、和波茂、池田金治郎、渡邊利一、岡部定、三原小平次、芝田卯三松、吉岡右太郎、吉田政令、朝運支店

の二十五氏當選した

厄介千萬な大刀會と自衛軍

元は治安の維持者 今では却つて攪亂

【平壤】對岸各地に跳梁、良民を苦しめ國境を脅かさんとした大刀會、自衛軍とは何なものか、自衛軍とは正規の支那軍隊で公安隊、公安局、地方士民で編成され武器は露式長銃、ピストル、機關銃、迫擊砲等を有し服裝は灰色の軍服や支那服を着し『自衛軍』と記した腕章を附してゐる、隊員の多くは訓練を受けぬ士民で素質不良、單に軍隊としての訓練を有する者もゐる、その任務は匪賊の來襲を受けた際これを防ぐために設けられた義勇軍のやうなものであつたが、今は治安の任に在る自らが治安を攪き亂してゐる、又大刀會は現在では自衛軍と完全な提携を有し武器は主に槍(柄七尺鋒先一尺二寸)赤布をつけてゐるのを持ち幹部はピストル、其他は青龍刀、露式長銃等を持つて回る服裝は普通の支那服で赤布で腕章に附し宗教的迷信を有し勇敢にして戰鬪もあり元は馬賊を防ぐための團體であつたが其後宗教的團體となり一週間に一度『神の水』とかいふ妙な液體を飲み『彈丸が當らぬ又當つても死なぬ』と稱し直に彈丸に射たれて死ぬ者は信仰が足りぬと稱してゐる從つて鐵彈を物ともせず勇敢で妙な呪文を稱へながら槍襖を成して押寄せる態は物凄い許りであると

益々昂る砂金熱

見捨て難い彼等の收入

【海州】海州附近の砂金礦採取が大盛況を呈してゐる狀況は前報の如くであるがその後ますます熱狂づきこの程海州署の調査によれば一日六、七百人が一生懸命血眼で働いてゐると、しかしその一日の收益は一人二十五錢から四十錢位の不均となつてゐる模樣であるが何しろこの不景氣の春窮期の際の金儲けで之がため附近農家を潤ほしてゐるは事實で現に鎭南浦に二この外に六七千圓の取引が行はれ今年になつてから十五六萬圓は僅かに取り掲げてゐると噂されてゐる、當局でも時期が時期とて河川、道路に大して支障を來さない程度の無許可採掘は大目に見てゐるやうである

花正宗押收

【平壤】鎭南浦で發見された贋つた『花正宗』が平壤でも仕入れたものであつたことから平壤署では府内の雜貨商からこの『花正宗』を押收しつゝあるが相當多量に上る模樣で一方醸造元を調査中である

平北の水產懇談會

【新義州】去る十一日の龍岩浦公立水產學校創立五周年記念式に參列のため參集した平安北道水產關係者今西知事、小倉丸技師、吉田水產會長及水產會職員、木村鮮組合總代道理事長、水產學校職員一同、各郡水產技手並に移住漁業者代表等は道水產會主催の下に午後二時から同事務所で本道水產に關する懇談會を催し朝鮮水產物の對滿輸出及平安北道水產製品の販賣統制並に販路擴張其他有益なる各般の打合協議をなし引續き午後六時半吉田水產會長は一同を當地官界に招き晩餐を共にし充分歡を盡して散會した

叱られた倅 悲觀して投身

叱つた親爺も自殺

自轉車競走の悲劇

【海州】海州北旭町自轉車修繕業柳亨煥(二七)は八日端午節當日自轉車競技に出場し同日午後歸宅した處を父親亨根(假名)の爲手酷く叱責されたのを悲觀し十二日午前八時頃海州廣石川畔の溜池に投身自殺したこの悲報を聞いた父親は自己の叱責から獨り息子を自殺せしめた事を悔い狂氣の如く家を飛び出し同じく溜池に至り投身したのを折よく通りかゝつた安松面職員の認むる處となり直に救ひあげられ事なきを得た

魔の淵で若妻投身

姙娠八月で 謎の自殺

【長淵】長淵郡長淵面吉祥里一四番地朴明集の妻金順初(二〇)は去る十一日正午頃同面石橋里より北方約五、六町の長川下流の魔の淵にて姙娠八ヶ月の重き身を持ち何らか謎の投身自殺を遂げたその日も順初は海岸へ海苔を取りに行くのを引止めたのを親友の金小女と共に無理に出かけたもので金小女の話では金順初は一足先にいつたので淵近くになつて姿が見えなくなつたので不審に思ひすぐいつて見ると履物が岸に脫いで投身してゐたと原因は家庭は至極圓滿で相當の財產もあり何不自由なく暮し殊に初めての姙娠なので安產の日を待つてゐた位だから多分姙娠時的精神狀態からしい因みに自殺した淵は水深十五、六尺もありすでに二、三回も投身者を出してゐる

沙里院の農民デー

【沙里院】十四日の農民デーは例年の通り鳳山郡の鳳苗分割の沓に官民有志多數參加して、いと盛大に挿秧を行ひ終了後祝杯をあげて散會したなほ各學校でも更に日を期して田植を行ふ計畫である

錦州飛行隊記念祝典

【錦州】飛行〇隊は來る十九日午前十一時より飛行場で記念祝典を擧行することになり午前十一時より飛行演習をなし午後零時三十分より開宴種々餘興あつて閉會する

慶源の勤務演習應召者

【慶源】慶源在郷軍人分會員中本年度簡閱點召集者は副分會長蔦越新太郎及び分會旗手服部政治の兩氏

瀧と湖水めぐり(22) 外金剛飛鳳瀑

本社主催

全鮮庭球爭霸戰 北鮮豫選大會

金剛の力鬪及ばず元山體育會の「李成培千一南組優勝す」

我社主催全鮮庭球選手權北鮮豫選大會は十二日午前十時より元山郵便局コートにおいて開催したが第二回戰の四組の試合が終つた頃より雨來襲り勝ちな梅雨空は遂に雨となり四組を殘して試合を中止するの已むなきに至つたことは既報の通りであるが十三日は前夜來の雷雨も漸くあがり晴れ朝から初夏の陽光さんさんと降りそゝぎ絕好の庭球日和となつた、未だコートのコンデーションは十分でなかつたが手入れを施して午後四時より再開、千餘の觀衆と應援團との大聲援裡に第二回戰鄭榮煥、洪敬植(元山商業校)李鑑王、張應準(同上)組から對台開始、李明南、星(元山中學校)對李基盛、裴容璋(元山府廳)は元山星君病氣の爲め元中棄權し張應準、李鑑王(元商)對曹景煥、手台晟(咸興有隣俱樂部)組は有隣棄權す

第三回戰に於て觀衆の熱狂益々白熱化し準決勝戰に入り李、裴組對李、千組は鎧袖一觸の概を以つて李、千組李裴組を▲碎し金板組對橋本伊佐治組も何等の波瀾を見せず橋本伊佐治組大勝、決勝戰に入る、此の時既に電灯點る李成培、千一南(元山體育會)對橋本、伊佐治(金剛俱樂部)兩軍とも落陽を浴びて電燈裡ゲーム裡に準決戰を繰り返し上位大組一同ゲームより敵をリードー悠々たるものもあつたが一同ゲームよりズンズン李、千組に壓せられ四―一にて遂に北鮮の選手權は李、千組に獲得さる時に八時五分、戰終つて榮ある優勝旗は李、千組に長柳大會委員長の手より授與され玆に二日に亘つた爭霸戰も目出度く終りを告げた戰績左の如し

◇第一回戰

元(李基盛、裴容璋)四―一(南龍傑、朴枝石)檢

◇第二回戰

元(北御門、金宮安)四―三(朴道範、洪性珍)元

元(金仁洙、金福山)四―一(朴弘範、青野)府

元(金明官)〇―四(橋本、伊佐治)郵

郵(金良泰、板井)四―一(石倉、柚木)道

元(池仁德、西川)四―一(北御門、金龍安)元

元(金融田、池田)三―四(李成培、千一南)元

元(李明南、星)棄權(李基盛、裴容璋)府

元(張應準、李鑑王)棄權(曹景煥、手台晟)咸

元(鄭榮煥、洪敬植)四―三(李蘇童、趙輝性)商

金(星川)上月　四―三(金仁洙、金福山)元

◇第三回戰

(李基盛、裴容璋)四―三(張、李)

(李成培、千一南)四―一(鄭榮煥、洪敬植)

(金良泰、板井)四―一(星川、上月)

(橋本、伊佐治)四―二(池仁德、西川)

◇準決勝戰

(李基盛、裴容璋)〇―四(李成培、千一南)

(金良泰、板井)〇―四(橋本、伊佐治)

◇決勝戰

(李成培、千一南)四―〇(橋本、伊佐治)

砂金鑛發見

古昧呑川の沿岸で 採掘認可を申請中

【伊川】江原道伊川郡熊灘面古昧呑川沿岸で久保田一實氏が砂金鑛を發見し當局に採掘認可申請中であるが含有量分は豐富で熊灘面民救濟上大いに期待されてゐる

城津法院支廳復活を要望

總督始め各關係方面へ 陳情書提出

【城津】法院支廳事務停止に伴ひ關係地方民に及ぼす影響は實に甚大で現今の經濟不況により窮狀は益々深刻化し實に憂慮すべきものがあるのでこれが復活を一日も速かならしむべく城津邑長兼商工會長夏目十郎兵衛氏より左の陳情書を宇垣總督、今井田政務總監、笠井法務局長、小川京城覆審法院長、岡本京城覆審法院檢事長、多田淸津地方法院長、板野同檢事正、富永知事、深澤京城高等法院長、境高等法院檢事長に發送した

陳情書

本年二月十五日限り城津法院支廳事務停止に伴ふ關係地方民の困難狀態については當に縷々陳情する所ありしが爾來その窮狀は益々深刻化し甚だしきに至りては殆ど死活の岐路にあるをもつて速にこれが復活を期せられんことを懇望し左にその理由を具し謹んで陳情仕候

坡州繭共販

【汶山】坡州郡農會では來る廿一日より春繭の共同販賣を始め優良繭前賣品は優彩する日割場所は▲汶山は六月廿一日より七月二日迄▲金村は六月廿二日より廿九日迄なほ賞品は特等小牛二頭、一等廣木三點、二等文化紺八點、三等手拭二百八十七點である

安寧水組の紛爭

涌水問題に起因し 組合長も辭意表明

【海州】安寧水利組合は去月廿七日以來通水問題に起因し組合員相互間に紛爭惹起し遂に吉木理事の辭任を見、金組合長も辭意を仄めかしてゐるがこれに關し新谷土地改良課長を訪へば左の如く語る

この問題も長いく紛糾を續けてゐたが六月二日當該委員を招集し給水に關する解決を圖つた結果東六號溜官を分岐點として上流下流に區分し各三日間更代に通水する事に決定した現在溜池よりは一秒時二百五十立方尺を通水してゐるが少くとも六月一杯は現水量をもつて持續し得ると思ふ兎に角一先づ圓滿な解決を見たがなほ吉木理事の辭任は道知事の認可を得たので既に辭表濟みである後任は未だ決定してゐない金組合長の辭任云々は本人より表示されてゐないので當局としてもこれに對し今の處何んともいふことは出來ない

黃海道郵便所長會議

【海州】第二回黃海道郵便所長會議は十二日、日曜日午前九時より道廳會議室で開催したが出席者四十七名小城平壤遞信局長及び藤武海州局長臨席し平壤分掌局長の訓示監督課長の注意事項について各郵便所長提出の協議事項及希望事項、二十二件の打合せあり、終つて役員選擧及分會役員の選擧を行ひ閉會したが會長には新幕郵便所長下川豐三郎氏が重任した

長湍の春繭

【長湍】長湍郡農會では生產者本位とし春繭の共同販賣を左記に依り斡旋すると

▲邑内六月廿日より六月廿九日まで十日間▲九化六月廿一日より六月卅日まで十日間▲有德六月廿二日より六月廿七日まで六日間

京師生の農業體驗

汶山普校で親しく研究

【汶山】京城師範學校を明春卒業すべき二十名は十三日寺田敎諭に引率されて來汶し汶山普通學校で農業實習の體驗を得るべく向ふ一週間合宿の上研究することになり午前十一時から同校講堂で開會式を擧行し寺田敎諭の挨拶を述べ成島校長の趣旨說明と安郡守、井上郡長、青山分會長等の農村實際と激勵の講話あり實習に着手

虛飾なき禿頭の懇親

沙里院光彩會

【沙里院】既報=沙里院光彩會(一名光頭會)の發會式はいよく豫定の十一日午後七時から開催會合の光頭連約五十名に達し發起人代表安倍龜太郎氏開會の趣旨を述べ

人の動き

▲尹忠南内務部長　十一日道内巡視中天安南代觀察の豫定

▲安東有志二十五名　十二日金剛觀察の日歸任

▲富山咸南學務課長　十一日元山方面より歸任

▲金川咸興地方法院長　十日端川方面出張十五日歸任の筈

▲植木咸興憲兵隊長　十一日一週間の豫定で惠山鎭、新乫坡方面出張

▲五味全州地方法院長　十八日內地出張の筈

▲吉井新任全北官房主事　十四日着任の筈

青葉時に再發し易い
痔疾とその手當
早期保存療法と藥の選び方。

靑　葉若葉の候になると痔疾の…三人寄ればキット一人…んでゐる。それが…らまだしも病…どの人も少くな…殊に結核の進…ため結核性痔…知らぬ間に移…ある。注意が肝…

病　…はどんな人でも…ずるから放…少いが、痔…

のは兎角輕卒に油斷し易く、知らず不識の間に病勢が昂進して、頑惡となり、自ら心附く頃には既に生死を彷徨する重患に陷つてゐることがある。

脫　肛、大腸脫、痔瘻!かうした症狀の痔疾を治び、意外な症狀に陷つてから始めて痛切に治療の必要を感ずる人が多いのであるが、しかもかういふ場合には自然色々と迷ふもので結局業務を廢し、活動を中止して、入院した上莫大な費用をかけ、危險と苦痛を冒して手術をする、幸ひ手術が完全に行はれゝば良いが時とすると再發して一層の困難を背め一命を喪ふ事が無くない、痔疾恐るべしと言はねばならない

以　上結論として痔疾は早期治療が何より有効且必要であることに氣附かれるであらう、しかし又早期治療には手術とか入院とかの必要なく保存療法といふ簡便重寶な治療法によつて多くは解決の道を見出し得るのである。保存療法には注射藥物等を數へ得るが一般には優秀な藥物による保存療法が最も安全であり、效果も見るべきものがあらう

玆　で幾度も言ふことだが藥の撰擇といふことが問題になつて來る、何しろ痔疾は厭い病氣であるだけに、その藥と稱するものの多くは單に痛みを止めることばかりに主力を注いで、肝心の治すといふこと、即ち患部の組織新生を助け、痔の瘀血を去るといふことを忘れてゐるものが多く、只一つ現代醫藥としては「小松ぢの藥」のみがこの點に深甚の考慮を拂つてゐる

從　つて「小松ぢの藥」の運用は苦痛を去り出血を止め、化膿を吸收し、瘀血を消散せしむるのみならず、突破的に作用して組織新生を助けるの効がある。然も本藥を使用して快癒した者に再發の憂が少ないのはこの故であらうと言はれてゐる。幾度か絕望の悲哀に喘いだ患者が本藥を用ひて數年來始めての愉快を味到したなど實例はあまりに多い。

尚　「小松ぢの藥」には軟膏と坐藥と內服藥の三種があり、軟膏は疣痔、裂痔、痔瘻、脫肛等に、坐藥は內痔核、痔出血、痔瘻等に用ひられ、內服藥は便通を快適にする効果がある、藥價は各種共二十錢、五十錢、一圓、二圓で東京日本橋玉置合名會社の發賣に係り全國藥店に販賣してゐる。

實効本位の ぢ疾自宅治療藥
(主效) 內外痔核、痔裂、痔出血、脫肛、肛門周圍炎、痔瘻等
內服挿入貼付の三種あり。
小松ぢの藥
發賣元 玉置合名會社 東京日本橋瀬戸物町

痔疾問答

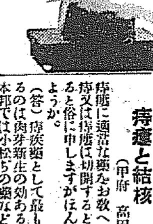

小豆大の疣 (大阪 山本生)
肛門の外部へ小豆大の疣が出來、大して苦痛もありませんが、酒の後とか運動の疲れ目に痛みます、痛みの激しい時は步行も不自由です。どんな種類の痔でせうか。
(答) 疑ひもなく痔核(疣痔)です。疣が破裂して有痔瘻に變化することがあるから放任して置く事は危險です。小松ぢの藥の貼布藥を貼つてご覽なさい。二三日すれば痛みも取れ樂になります。

痔瘻と結核 (甲府 高田生)
痔瘻に適當な藥をお敎へ下さい。痔又は痔瘻は切開すると肺病になると俗に申しますがほんとうでしようか。
(答) 痔疾藥として最も優れてゐるのは肉芽新生の効あるものです本邦では小松ぢの藥など代表的なものでしよう。手術すると肺病になると言ふのは結核性痔瘻の場合でしよう、結核性でない場合肺病になる事はない筈です。

出血がひどい (府下 大下)
姙娠の時から痔が悪くなり時々紙に血がつく程度でしたが、最近ひどく出血しますので、顏色が惡くなり、困つて居ります。よい療法を。
(答) 痔出血は甚だしく貧血を招くものです。餘病等の問題もありますから用心に如くはありません。適當な痔疾藥を挿入して出血を止めなければなりません。自宅で用ひるには小松ぢの藥などが一番よろしいでしよう。

痔疾患者の福音
◎新刊無代進呈す
痔疾患者の心得うべき一切の事項を說明せる新刊冊子。新聞名記入ハガキにて東京日本橋區瀬戸物町玉置合名會社へ御申込あれ。

痔から救はれた
私のささやかな體驗
★島田數江

病氣の場所が場所ですから、隨分人知れず苦心をいたしました。私はお產の跡の不始末から遂々痔疾に罹り、出血を見ましたのは昨年の八月でした。折柄夏のことゝて局部が不潔になり易く、苦痛は到底筆や言葉に盡せませんでした。女の身ですから、手術は始めからアキらめて居りましたが、そのかはり藥といふ藥は出來得るかぎり使つて見ましたが、何れも似たり寄つたり、イタミや出血は止るのですが一向捗々しく治りません。困つて仕舞つて婦人雜誌などの「かうして治した」式の實驗談も手近で出來るものは試しましたが、私の痔が頑固なのかそれとも療法に手落ちがあるのか、肛門部の疣は少しも小さくならず、一寸ばかり無理をするとスグ出血するのでした。そうかうしてゐる裡に半年ばかり過ぎ、私は一生痔持ちで暮すのかと悲觀してゐました時フト雜誌で「小松ぢの藥」を知り何の氣なしについフラフラと買つて見る氣になりました。使つて見るとこれも又一向捗々しくありません。嫌になつて止そうと思つてゐる矢先、便通があつたので行つて見ると實に樂々と排便することが出來るのです、オヤと思つて探つて見ると疣が餘程小さくなつてゐるのです、その時の嬉しさは思はず大聲を擧げて夫の名を呼んだ程でした。それからはまるでトントン拍子で、日一日とよくなるのが目に見える位でした。兎に角かうして私は完全に痔疾地獄から救はれたのでございますが「小松ぢの藥」などといふどちらかといへば古風な名前の藥にこんなによく効くものがあるとは今でも一寸不思議な氣がします。

南部版
南部地方

蠅と南京虫の殺虫王
ミナコロン
三越・丁子屋・平田及各藥店ニアリ

全州小學校の厄介な呼吸器病
職員や生徒間に續發
當局も頭を惱ます

【全州】全州小學校に熱く〆呼吸器病は職業から兒童の嚼けされてゐたが教育化する程の事もなかつたが最近までに職員の内この呼吸器病のため死亡したもの二名、退職者三名（内一名は未だ籍がある）目下入院してゐるもの二名あり、就中男六年生中にも多數の缺席者ある模樣で、學務當局も極力これが防止に負傷を勝してゐるが兒童父兄も漸く神經過敏となり、何等かの體匿に出づべき模樣で、問題は稍擴大化せんとしその成行は頗る重大視されてゐるが右に就き山田學務課長は左の如く語る

それは事實である。原因は容字からだと豫想され、容直部も新築する事になつて居り、將來屢々職員の身體檢査を行ひ、それ等のために特に衞水衞生課長に學務部勤務を御願ひし極力これが防止に努めてはゐるが、外の傳染病と違ひ實に困つた事だと思つてゐる。大體校舍が舊式で採光等の考慮もなく只建て增しで建て增しで今日までやつて來たもので衞生的に完全と言ひ兼ねる狀態で早く第二校舍に移轉する樣になればと思つてゐる。第二校舍も本府の方針として原案は過大といふので縮小される模樣であるが、組合員の希望でもあり、右の樣な衞生的方面の考慮からすれば思ひ切つて敷地も廣く取り將來の擴張にも不便を來さない樣にしたいものと思つてゐる

妓生と服毒心中
全南高興の悲戀悲劇

【高興】全南高興邑内西門里申明六（假名）は妻子ある身にも拘らず邑内同鄕料理店妓生桂月と戀に陥り晴れて夫婦になれぬのを悲觀し十一日午後十一時頃新婚した兄の家で兩名猫イラズ二ケを爾餅サバリで水に解かして一杯づつ呑み苦悶してゐるのを家人が發見醫師の治療を受けてゐるが兩名共生命危篤である

蜜陽の春繭

【密陽】密陽郡の春蠶共同販賣は本月十日開始したが十、十一の二日間の出廻數量は約一千貫に達し例年に比し出廻り頗る良好である

本年は蠶兒飼育中の天候極めて順調であつたため郡内一般に成績よく出廻りの如きもその品質は稀に見る良好さである、なほ密陽郡内の春蠶の共同販賣數量は左の通りである 郡農會共販六千貫、上南復興會蠶組五千五百貫、山外同一千貫、三浪津同三千貫、下南同一千三百貫、計一萬六千八百貫

大邱府外の山寺へ强盜
三人をしばりあげ
金品を强奪逃走す

【大邱】十日午前十一時頃府外達城郡達城面隱寺に三人組强盜侵入住職金明照及び使役の鈴めて投宿中の府内村上町金起範方に詐術催擁し郎を縛り上げ食刀や槍棒をもつて脅迫し出金を迫つたが應じなかつたので亂打し金明照を毆打し『お前は數日前白米を賣却した數百圓を所持してゐる』等としつこく出金を迫り『應じなければ殺すぞ』と脅迫し室内を搜して現金二圓三十錢白米二斗五升ゴム靴一足、白紬周衣一着を强奪し『此事を警察に申告すれば皆殺しにする』と捨文句を殘して逃走した、急報に接した大邱署では非常招集を行ひ目下不眠不休で犯人檢擧に全力を傾注してゐるので未だ犯人の目星がつかない模樣である

より同氏東上中における經過首相との會見顛末の報告ありついで左記二件を異議なく承認、朝鮮商工會議所聯合會につき協議に移つたが研究の餘地あれば出席議員に一任これが決議を委ね出席議員に一任に決定、會計事務取扱規定制定の件を滿場異議なく承認して同六時散會
一、六年度歳入出決算承認の件
一、殖産局長諮問事項承認の件

嵐の前の靜寂
大田學議逐鹿戰
期日の切迫とゝもに
一大混戰現出か

【大田】大田學校組合議員の總選擧はいよいよ來る廿九日施行されるが今のところまだ立候補を聲明するものなく僅に第三區の山本幸太郎、第五區南里六次郎兩氏が全區の人氣を背つて推薦されたのみで一區は理想選擧を斷行せよと叫ぶもの或は新人氣鋒の士を推擧せよなどの聲ありいづれ組長會議後決定するものと見られ二區は人選中なれば十五、六日中には決すべく更に四區は沼田現議員の再出馬を希望しをり土居氏及び區外は遲くも十六日には立候補をなすべく、樋渡監査役の再出馬と今一人の人選を近く決するもの〻如く此の外顧問所其他を背景として一區より湯淺生氏の出馬は決定的のものと見られてをり期日切迫と共に或は豫想外の混戰を現出するのではあるまいかとみられてゐる

馬山の疱瘡
無料で種痘

【馬山】最近慶南地方に天然痘續發するので馬山署は之が豫防のため府と打合せ、六月中府内の各醫院で無料種痘を施行する事になつた。

不心得な除隊兵
釜山で萬引
警察の厄介

【釜山】山口縣豐浦郡川中村字伊田永田和夫は去る四日下旬馬山第二十聯隊七八聯隊を除隊となり釜山まで歸つて來たが就職難から惡心を起し府内大倉町二丁目牧時計店その他一流の時計貴金屬店にて鷄物の如く腕時計、白金指輪六個を竊取したことを探知され十二日釜山署の西原、尾池兩刑事に逮捕された

仁川商議々員總會

【仁川】商議議員總會は十七日午後四時半より十五議員出席吉田會頭議長席について開會、先づ議長

大邱の失業者調査

【大邱】大邱府では昨年十一月本府の指示により第一回の府内失業者の調査を行つたが、更に來る三十日第二回の調査を行ふことに決定し、今回は一層調査の徹底を期し、右調査の結果、本府では失業者救濟に努力する筈で、府當局では府内を十區に分ちて大々的に調査を開始することゝなつた。

釜山府の徴税成績
案外に良好

【釜山】釜山府の昭和七年度第一期の營業税及家屋税の徴收成績は不景氣に拘らず左記の如く何れも九割六五から九割二の比率で好成績であつた
▲營業税四三、一五一圓二、八四名九割六五▲家屋税三三、〇七五圓一一、一八二名九割二

どたく續きの仁川物産
調停役の吉木氏も
たうとう手を引く

【仁川】物産株式會社のお家騷動については其の後調停者吉木氏斡旋の下に村田取締役、樋渡監査役の兩氏に就任の承諾を求めたるもあくまで拒絶したので吉木も遂に調停から手を引くに至り代田社長を始め南方、宇惠、中村、澁谷の五名の役員を以つて善後をなす事に決定し十三日その手續きが終ると同時に前社長探見氏との事務引繼ぎも完全に行けれ只殘された問題は新監査役選任の件で之は新役員は商法の認むる所により監査役を供託されて居る株券其他の引繼であるが古賀前監査役はこれを引繼ぐべく度々會社に出頭せるも吉木稻森の兩監査役は全然會社に寄りつかないのみか引繼ぎを拒まんとするもの〻如くである從つて會社側では今一應責任の名義で引繼ぎを要求し他まで之に應じない場合はその手續きを取る事に態度を決めてゐる模樣である

大邱の種痘
徹底を期す

【大邱】府内外に天然痘續發の兆あるので大邱署の努力ひられ漸次下火に[illegible]

全南の鯖
獲れ過ぎて漁夫の悲鳴
値段安で飯が食へぬ
皮肉な世の中

【光州】全羅南道の南沿岸飲知背山巨文諸島方面は目下鯖漁の最盛期で諸方より商人入り込み大賑ひを呈してゐる、その豐漁振りは近年かつて見ない程で巨文島に上る鯖は多い時は一日廿五萬尾に達し平均廿萬尾を下らず不漁だつた年の一年分を一日で取り上げるといふ盛況で到る所鯖の山であるが鯖が一尾四厘乃至五厘といふ滅法安いので漁夫は働いても〻飯が食へない狀態である運搬船によりて下關迄は冷藏その他の關係で一尾に付一錢乃至一錢二厘かゝるので鯖の油代や氷代が取れず漁業家も運搬業者も一樣に困つてゐる

湖南吟社復活か

【大田】湖南吟社は河越風氏が主幹で半島詩界に貢獻する所大なるものがあつたが最近吉陽水、江田明元、佐々木育風、風早商の人、山口雄心、大島済地の大家轉任と風骨氏今回の長逝で一頓挫を來し諸宇、不倒、姿雨、冷味、三淵、十亭、松年、南斗、諸十の諸氏は十一日夜諸宇宅に會合種々善後策について協議した

慶北の大旱害
枯死の多い
棉は蒔直し

【大邱】既報の如く慶北道内一帶は打續く旱天で畑作物は殆んど枯死の狀態に陥り更に棉作は昨年價格安に果られ計畫を變更して適地集約栽培によつて一千九百五十町の收穫を見越して增收に大童となつてゐるが旱害のため枯死し豫想を裏切り棉作計畫も遂に破綻に瀕したので道當局では一雨を俟つて枯死箇所には種子の蒔直しを行ふことゝなつた

慶南の天然痘
なほ衰へず
各地に續發

【釜山】痘瘡の豫防に努力する慶南では一時小康を得てゐた處十一日に至つて金海郡進永面元山里李元錫三女福生同里鄭昌烈二男卓一李南浚馬山府萬山洞この三名が天然痘と診定され釜山府では恰も病魔包圍の渦中に陥つた、右に對し道衞生課では道内に漸次蔓延の兆があるので管下各署と連絡して檢病的戸口調査と臨時種痘の防疫網を張り必死となつて警戒中である

窮乏の漁民救濟
慶北當局で
具體策講究

【大邱】慶北東海岸一帶の漁民は打續く不漁に極度の窮迫に陥り道當局ではこの窮乏に鑑みてゐる漁民を救濟すべく關係各郡當局及び漁業組合に對しその方法を說明することゝなり各方面の意見を綜合し具體策を講ずることゝなつた

有難くない
全南の癩病村
病毒が地方に傳播
附近の大問題化す

【光州】全南麗水郡栗村面新豐里に昭和二年ビドワルフ癩病院が光州より移轉後同院の副産物として附近に癩病患者の特殊部落が形成された爲め從來祖先より住み來つた里民五名の新患者を出したといふので調査の結果傳染せしものと推定して問題を生じ特殊部落の撤退運動を起すに至つた其の頃末は栗村を中心に順天方面に逐次蔓延に至つたので入院收容される目的を以て他道より入り來るのであるが病院の狹めに入院を拒絶されると病院附近に小屋を作り缺員の所を待つと稱して半永久的に居住するもの一戸二戸を增加し遂に四十七戸百七十名の患者が特殊部落を造成しその大部分は所々を徘徊して乞食をなし里民との間に自然接觸の機會多く從つて其新患者五名に對て其處先を調査せしむる所全く其後に傳染した模樣であると

慘憺なる農村
窮迫の實相
借金　少きも百四十九圓　多きは二百二十圓

【大邱】打續く財界不況に農村は極度に疲弊して農家は負債に苦しめられ實に慘憺たる狀態である。現在慶北道内にある七十九金融組合と十六支所から六萬三千百九十一人の組合員に貸出してゐる金額は一千十七萬五千九百五十二圓で一人平均百四十九圓に達してゐる同組合員三萬一千九十八人は組合以外の他所からも融通を受けてをりその總額五百一萬八千八百六十二圓で一人平均七十二圓となつてゐる

江華郡教育會總會

【江華】江華教育會では去る十一日江華普通公普校内で武田道視學の理科研究會開催を機會とし午後五時から同會總會を開き昭和六年度決算報告後七年度事業案を上提、本年度から新に普校卒業生指導に對する公民科目を增し普校卒業生に對する公民教育の徹底を圖る事となり續いて武田視學の講演あり終つて懇親會に移り官民多數の來賓もあり盛會であつた

花田中佐講演

【全州】花田中佐（彰德會幹事）は道教育會の歸途廿三日來全し午後四時より道廳で同八時より武德殿で一般の爲講演會開催の豫定

榮山浦青年團十周年記念式

【榮山浦】青年團創立十周年記念式は豫定通り十一日午後一時から公會堂で石田郡守分會長、山上副邑長、河野、德原、田、西山、保田の諸氏等出席まづ宮地副團長開會を宣し國旗へ敬禮、國歌合唱、令旨奉讀、ありて鈴木團長の挨拶を述べ左記の四君に對し表彰狀を授與した
宮地要、國村重雄、吉村學、大久保德衛門
續いて坂口全南聯合青年團長（正生理事代讀）山崎羅州青年團長、羅州郡、河野、山上、石田各來賓の祝辭、祝電披露あり左の如き決議を滿場一致可決して閉會、年の苦を忍びつゝ更に第二次の躍進を記論し午後四時半記念撮影をして散會した
決議文＝我等青年は事局重大に鑑み愈々人格の向上と質實剛健なる氣風を養成し一致團結以て國家の中堅たらんことを期す

揮發油　燈油　發動機油　モビールオイル外　マシン油　礦油類一切　取扱
小倉石油株式會社代理店
京城府南大門通二ノ一　日本生命ビル三階
辰巳礦油株式會社
電話本局　四四九〇番　二八〇一番
受信略號ケイセツコウ
振替口座京城一九四七五

スポーツ

機關區再び優勝
出鼻を挫かれ運輸振はず
大田軟式野球大會
17—1

【大田】本社大田支局主催第四回鐵道旅團爭奪大田軟式野球大會の決勝戰は既報の通り十三日午後四時三十五分鐵道グラウンドで松下（球）高木源、西木（壘）三氏審判の下に運輸先攻にて試合開始せるが一同畏より亂れ機關區は機に乘じ一擧七點を先取して氣勢を揚げたに反し運輸は打擊に守備振はず遂に十七對一のスコアにて慘敗した

機	7	3	2	0	2	1	0	2	✕	17
運（先）	0	0	1	0	0	0	0	0	0	1

◇一回（運）拓植二飛大久保矢田三振▲（機）戸坂三振不死に出で若森中飛矢中山左前安打に戸坂還り川尻の右前安打に若森生還小宮三前に中山を還し加藤四球今井左飛に川尻生還田中中左間安打に加藤還る齋木三前を一塁送球しるも失に生き齋木三盜暴投に高木歸いて還る戸坂三振（運零機七）
◇二回（運）坂口三振、吉岡左飛高松遊飛▲（機）若森三飛中山中前安打に二盜川尻左前安打に中山還り小宮三前に川尻本壘に刺る加藤左前安打失に小宮、加藤還りたるも加藤二盜ならず（運零機三）
◇三回（運）服部三振森四球に出で二盜岡部左前安打失に森を迎し拓植投前大久保投手强襲ゴロを放つたが了る▲（機）田中左飛矢三壘打となり齋木一二捕手齋制球失に田中還る戸坂四球若森二飛失に戸坂還り若森二盜ならず中山遊ゴロ、機二
◇四回矢田左飛坂口四球吉岡三投飛高松遊ゴ▲（機）川尻三振小宮川前安打加藤遊前に小宮封殺加藤二盜ならず（兩軍零）
◇五回（運）服部三振森三振岡武投飛▲（機）今井三飛田中遊飛齋木左前安打に出で三壘打上深く安打にて走者三、二壘暴投若森二一〇捕逆と暴投に齋木、戸坂還り若森二飛（運零機二）
◇六回（運）拓植三振大久保投ゴ矢田中左間安打に出たが二盜ならず▲（機）中山中飛川尻遊三間安打小宮三飛失に川尻二、三壘投暴投加藤三飛失に小宮還り今井三飛（運零機一）
◇七回（運）坂口吉岡遊飛高松二匍▲（機）田中左飛齋木三飛一失に生き戸坂遊飛若森投飛（兩軍零）
◇八回（運）服部四球に出で加藤三盜投に生き岡武三匍服部三本間挾殺拓植の三匍加藤三壘封殺大久保投匍▲（機）中條二匍に二盜川尻左前安打に中條本壘に殺死小宮投匍暴投に川尻還り加藤〇——二捕逆に小宮還る加藤左飛今井投匍（運零機二）
◇九回（運）矢田中左間安打に出でたるも坂口遊飛、吉岡左飛、高松絕好の内野安打に好機來るも服部投飛に萬事止む

運輸　植拓　保久大　田矢　口坂　岡吉　松高　部服　森　武岡
打數得點安打四球三振失策　31425318　5319291647　78

機關　戸坂　若森　中山　川尻　小宮　加藤　今井　田中　齋木
4 9 9 7 5 6 2 5 8
打數41 得點17 安打15 盜壘2 三振2 四球1 失策

▲二打　田中、戸坂、岡武

清咸軍對戰
七月に延期

【咸興】咸北の强剛清津鐵道球部の興南遠征は先般の雨で兩軍對陣の僅一矢を交へずに終つたが來る七月第一日曜日咸興軍を咸興に遊へ、第二日曜は咸興軍が清津遠征の途に出づべく兩軍間に交渉中である

釜山陸技選手權大會
十九日開く

【釜山】釜山スポーツ界の年中行事となつた慶南體育協會主催の陸上競技選手權大會は十九日大新町公園にて開催されることに決定し慶協では十三日よりグラウンドの整理と場内準備に着手した

松汀里順天對抗庭球戰

【松汀里】體育協會庭球部選手二十名は十日順天に遠征十二日午前九時より順天病院コートで多數の應援觀衆熱狂裡に行はれ松汀里の力戰空しく順天に凱歌あがる

松汀里軍　×金明・鄭南　×金甲・金賀　○金俊・張徳　×金東・崔南　○金正・鄭泰　決勝戰　○金俊・張徳　×金正・鄭泰　×金徳・張俊
順天軍　○趙明・鄭平　○宋徳・裴敬　×金今・李子　○張東・河花　×金彩・李夢　○趙原・鄭畑　○宋徳・裴敬　○張東・河花

木浦機關軍
松汀里來征

【松汀里】鐵道木浦機關區野球軍を迎へた松汀里軍は十二日午後一時より驛前グラウンドで對戰實力伯仲の兩軍の奮鬪熱戰の後双方五點づゝ得點し戰は正に最高潮に達せんとする五回戰了りたる時俄然來襲り降で危ぶまれてゐた天候は俄に大雨となり已むなくドロンゲームを宣し近く改めて對戰することになつた

晉州硬式野球大會

【晉州】九曜會主催の第四回晉州硬式野球大會は來る十八日より開催參加チーム五組にして目下各チーム猛練習を續けてゐるが果して何れのチームが優勝するかファンの興味の的となつてゐる

江華陸技大會

【江華】既報—第三回全江華陸上競技大會は十二日午前九時半より仙源寺前里運動場に開かれ昨年優勝團たる下道里の優勝旗返還式が終り會長權同鉉氏の開會の辭と各郡長の注意があつて競技に入り白熱戰を演じ雨中にもかかはらず益々白熱化し卅三點の最高點で府内倶樂部優勝し榮譽ある優勝旗を授與された競技成績は左の如し

◇競技成績
▲百米　一着李潤幸（府内）二着韓翰鎬（錬攻）▲二百米一着金永賀（府内）二着韓相玉（河岾）二着安潤秀（良道）▲四百米一着金永賀（府内）二着宋和榮（錬攻）▲八百米一着趙丁明（府内）二着丁明鎬（下道）▲千五百米一着丁明鎬（下道）二着李昌範（同）▲五千米一着李昌範（下道）二着金熙成（同）▲一萬米一着丁明鎬（下道）二着辛德甲（同）▲四百米リレー一着府内チーム（三浦、李崔、金組）二着河岾（金蓮、金昌組）▲八百米リレー一着河岾（韓、金、李、韓洪組）二着良道チーム（金宋、全、梁組）三着錬攻チーム（韓、現、安、姜組）▲千六百米リレー一着府内チーム（方、李、金永、金浩組）二着河岾（許、韓、黄、金組）三着良道チーム（李、安、金、金斗組）▲走巾跳一等三浦安治（六米五二）（府内）二等韓翰鎬（六米二〇）（錬攻）三等金大用（五米七〇）（府内）▲走高跳一等三浦安治（一米六五A）（府内）二等金大用（一米六〇）（同）三等金俊文（一米五〇）（江木）▲三段跳一等三浦安治（一二米四五A）（府内）二等安炳台（一一米一〇）（良道）三等韓翰鎬（一〇米九〇）（錬攻）▲砲丸投一等安炳台（一一米一〇A）（良道）二等崔斗吉（一〇米二〇）（府内）三等許炤（九米五五）▲一等府内倶樂部三三點（優勝）二等下道修養團一八點、三等河岾體育會一二點

持病の若妻
鹽水で自殺

【大田】大田郡儒城面新興里李某妻五女姜容變は三十日頃持病の（ニガリ）を多量に嚥下し苦悶の末遂に死亡した

大田の喜雨
たゞしまだ
降り足らぬ

【大田】大田地方には十三日拂曉より十時までに六ミリ三の降雨あり枯死に瀕せる一般畑作にはやゝ濕氣を與へた程度なるも耕作せる稻苗代には旱魃の降雨ない限り田植は至難と見られ農家は只管降雨を祈つてゐる

麗水の夏期講習

【麗水】郡教育會では全南教育會後援の下に麗水で七月二十五日から五日間初等教員の夏期講習會を開催する事となつた、科目其の他左の如し
▲會場　麗水普通學校、麗水水産學校、麗水海水浴場
▲講師　理科、水泳岩村道視學官、水産金子水産試驗場長、同檜崎水産學士
尙同講習會員は二百名とし、會費は一圓で、七月十五日迄に麗水郡教育會に申込まれたしと

商工省選定・最優良國産品
レート白粉

艶やかな令孃化粧も
淸らかな奥樣化粧も
つけた白さが生地の美しさとなる……
レート白粉の眞美式お化粧です。すつきりお出來になるのです。
厚くお塗りにならずとも引立つ白さ麗しさです
固煉白粉　白色と肌色
煉白粉　白色と肌色
レート粉白粉　白色と肌色
レート水白粉　白色と肌色
レート五色白粉（粉色、肌色、白色、クリーム色、オレンヂ色）
レート五色水白粉（粉色、肌色、白色、クリーム色、オレンヂ色）
レート煉白粉（コンパクト）
東京・平尾贊平商店

慢性胃腸病・胃腸諸疾患に

胃腸良藥 アイフ

獨特!!微妙なる胃腸內壁治療強壮作用

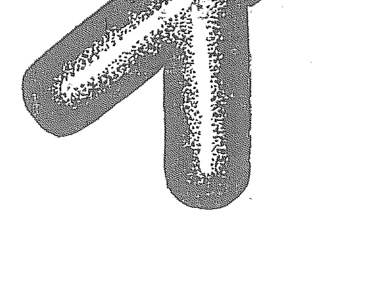

この症狀には
是非ともアイフを
服用せられよ

慢性胃腸病は實に治り難い病氣で人目には左程大病らしく見えぬが何しろ腸胃の機能がすつかり損じて內壁には恐ろしき疵や爛れを生ぜるため

- ●食慾進まず胸先痞へ嘔つきゲツプ出で
- ●いつも下痢や軟便にて便には粘液膿汁を混じ
- ●腹膨りゴロ〲ブツ〲鳴り放屁多く下腹痛み
- ●滋養物を食するも身に附かず身體衰弱し
- ●元氣衰へ顏色惡く神經過敏にて短氣となり
- ●肺尖肋膜に故障を生じ熱出で夜眠られず
- ●少しの酒や不消化物を食するも覿面下痢し痛み
- ●大便に血液膿汁を混じ胃癌胃潰瘍腸結核等の疑ひある症狀には是非とも アイフを服用せられよ

アイフは胃腸病に最も適切の良藥である。卽ち主藥は腸胃內壁の潰瘍面(疵)或は糜爛面(爛れ)に附着して患部直接の治療を營み病原である創面を醫すと共に、高貴藥其他配合諸藥の作用と相俟ち炎症を鎭め粘膜を強壮にし粘液の分泌を減じ弛緩を引締め腸の蠕動亢進を制し下痢を止め痛みを鎭靜して病苦をよく快癒に向はしめる。が更に胃腸の機能を旺盛にし食慾を進め榮養の吸收を良くし血色を加へ體重を増し元氣と健康とを著しく増進せしめる

藥價

三服入	二十錢
四日分	七十五錢
八日分	一圓五十錢
十七日分	三圓
四十五日分	七圓
重症用特製 十一日分	五圓

全國到る所の有名なる藥店に販賣す

發賣本舖 順和商會

大阪市東區清水谷西之町
振替貯金口座大阪三四五番 電話(東)五〇〇〇・五〇〇二・五〇〇三

東京 東京市本郷區眞砂町九番地 振替東京六三二八番 電話(小石川)四〇一〇番

大連 大連市山縣通一丁目 振替大連三七六五番 電話七六〇八番

駒田事件は一轉し

伏魔殿京城府の暴露近づく

小寺、田中の兩氏 本町署に召喚さる

重要參考人として 今曉迄取調べ續く

今や府内は勿論、全半島に一大センセーションをまき起しその推移に多大な注目を持たれてゐる駒田事件は十三日夜以來既報の如く駒田氏を中心とした所謂疑獄事件に飛び火し數日來からこれが檢擧のために懸命となつてゐた本町署はこゝに確證を得て一段の緊張を示し中村署長は自ら吳司法主任以下谷山、平野、木内、林、多田の各係刑事を指揮し、更に十四日早朝中村署長は警部姿で出署し吳司法主任とともに七〇五號の同署自動車に打ちのり總督府を訪問後は吳司法主任、谷迫刑事部長と刑事室で協議をとげ續いて谷迫刑事部長は平野刑事ただ一名を刑事室に殘したまゝ係刑事隊を指揮し自動車數臺に便乘して某方面に急出動、約一時間に亘り重要證據ある活動振りを示してゐたが午後四時半に至り同署刑事室は更に緊張の度をましたと見る間にかねて今回の事件に關しその身邊に疑惑を持たれてゐた半島における第一流の土木業者として自他ともに許してゐる竹添町三丁目九十九番地小寺組の主小寺忠行氏を、これと相前後してかつては多年公職者として活動し昨年秋迄京城府會の副議長を勤め公職者中の第一人者であり朝鮮消防協會寄附金消費事件で挫折し目下保釋出獄中の若草町四十番地田中半四郎氏をそれぞれ重大なる參考人として刑事附添ひの上同署に連行直ちに嚴重なる取調べをなすにいたつた、兩氏召喚の理由については目下同署では極力これを秘密にしてゐるが兩氏の陳述如何はこゝに京城府を背景にした全面的な疑獄事件が表面化されるもので本町署の兩氏に對する態度は頗る重大視されるにいたつた、尚兩氏は十五日午前二時迄には未だ歸宅を許されず或は徹宵して取調べが行はれるのではないかとみられてゐる

府内土木界の 某巨頭危し

某有力者も召喚か

小寺、田中兩氏の召喚は異なる參考人としても各方面に一大衝動を與へ愈よ事件は大疑獄事件の本舞臺にのぼり、こゝに更に疑惑をもたれてゐる第一流土木業者の身邊も急をつげるにいたり一方場合によつては府内有力者某氏の召喚をみる模樣である

唐の手兵 陽谷に入る

【新義州】匪賊五の手兵五百は（迫擊砲四門、機關銃四十、小銃一門を有す）は十一日陽谷縣國道直に不過鎭陵病院へ收容された

田英傑移動

【新義州特電】十一日午後四時曹安縣に道溝にありし自衛軍參謀長田英傑以下二百五十名は民衆自衛軍第十八路軍司令林振興の命により寬甸何子に集結のため出發

名の到着の豫定

小部隊の賊 各地に蠢動

【新義州】寬甸縣小長甸子に潜伏中の匪賊頭目金甲は朝鮮側警察官出張所を襲撃すべく渭原郡馬法長を十日朝眞首溝方面に偵察し昌城對岸の昌城對岸所の警備狀況内偵中であると

×

中江鎭對岸下仲上洞附近に十一日午後零時五十分頃八名が銃および青龍刀を所持せる匪賊現はれ江岸警戒中の仲上駐在所巡査部長以下三名に對し發砲したのでこれに應戰擊退した

×

十一日午後四時半頃土城對岸輯安縣三道溝に大刀會匪約十名ばかり現はれ突然朝鮮側に向け數十發の射擊をなした

×

楚山對岸東水泉子附近には約三百の共匪潜伏中である

×

中江署十間駐在所對岸臨江縣葦沙溝に現はれた大刀會匪約八十名は朝鮮側をしきりに偵察中

×

輯安縣八層溝に潜伏中の大刀會匪約二百名の一隊は大衛溝に移動し同地よりの應援隊は十二日間朝鮮河口に乘り臨緩溝に到着合流の筈でその數は七百名に達すべしと

×

湖西鎭對岸下羊魚頭山中には約五百名の匪賊集結し滿洲國軍の目的で匪團を集めてゐる

負傷の九勇士

福留中尉以下 平壤へ送還

【平壤電話】中江鎭附近の戰鬪に於て名譽の負傷をした平壤〇〇聯隊の福留中尉以下九名の勇士は十四日午後二時十九分着列車にて歸還

住民は狂喜して 我が軍を迎へる

名譽の負傷者 福留中尉の談

【平壤特電】通溝城の戰鬪に將校斥候として奮鬪名譽の負傷をした平壤步兵〇〇聯隊福留中尉を平壤衛戍病院に訪へば住民は鬼の如く朝鮮のこぼれた物凄き重刀を前にしながら語る

六日夜十一時半步兵若干機關銃一の一行〇〇名の我が斥候は滿浦から江を七里ばかり下りて

上陸

途中匪賊その他で敵情を偵察し情勢を本隊へおくりながら通溝に迫り通溝城の手前二百五十米のところへ散兵して迫つた、その時我が一隊〇〇名は城内から出て來た百五十名の大刀會匪は我々の前を通つて行つたが、間もなく一部六十餘名は我が隊を襲撃せんとして來たが我が隊〇〇名はこれを狙撃途に自兵戰となり、我隊全滅を覺悟し、味方はお互に助け合ひ、私は槍を持つて迫つて來た三名の大刀會匪を倒し、白石與曹と戰つてゐる奴を袈裟がけに切り殺した。戰の最中に私は右手を負傷し

左手

に軍刀を持ち直して戰つた、左股をやられたことを通溝んでから漸く氣が付いた、各地の住民は我々の到着を非常に喜んで迎へてゐ...、匪賊の暴行は彼等が食糧に窮したのが大きな原因であると一般に傳へられてゐる

純朝鮮産の 醫學博士

城大眼科中島助教授

昨秋朝鮮に施行された朝鮮學位令により純朝鮮産の博士が始めて出た、城大醫學部眼科教室の助教授中島實氏は先程同大學に提出した論文が九日教授會で見事通過、近く博士號がおくられることになつた同氏の主論文は『生體染色による角膜網膜の實驗的並に臨床的研究』といふ一寸長たらしい題目であるが、この研究にも二年といふ長い月日を費してゐるといふ氏の説明によれば、今日までの動物の眼に關する研究としては死んだ眼についてのものであつたが同教授は生きた動物の眼をそのまゝ研究の對象として用ひたさうだ、自分で改良考案した顯微鏡の下に躍るもの目玉をのぞいて暮けた氏の三年間の研究は眼科醫學上に一大革新をもたらすものであつた

同氏は引續き研究室に閉ぢ込もつて新な發見に專心してゐるが十四日午後研究室で語る

故教授會を通過したけれどまだ文部省から通達されたわけではなし、發表されては具合がわるいネ、この研究は随分前から始めてゐたがこちらに學位令が布かれてなかつたので東京へでも出さうかと思つてゐたのですが幸ひ昨秋施行されたので今日までの研究を一まとめにして出して見ました、眼に關する新な發見も含まれてゐるが斯界のため聊かでも貢獻出來れば幸ひである

寫眞だけは具合がわるい、嫌ひなんだと逃げ廻つたが結局研究室の机に坐つたところをカチリ（寫眞は中島助教授）

日滿空の握手實現

連絡放送許可され愈よ開始

奉天は夜九時半から

【東京電報】過月來懸案となつてゐた短波長による日滿連絡放送は十四日遞信省の許可を見たので一兩日中に開始されることになつたが連絡放送は遞信省機見川送信所、その間に行けれるもので、連絡放送時間は內地よりは午後七時のニユースから九時半まで、奉天からは九時半から十時までの豫定で、十五日奉天との打合せを濟まして直ちに行けれる豫定である

幹部級三十名檢擧

關係人員二百二十二名に達す

咸興學生〇〇〇事件

【咸興特電】咸興の學生〇〇〇事件は十四日午後二時半までに判明した情報によれば總人員二百二十二名に及び、同日檢擧された幹部だけでも私立永生女高普五名、公立農業六名、公立商業二名、私立永生高普十四名、公立農業六名、公立商業二名累計卅名に達し留置場狹隘のため武德殿に收容し引續き取調べ中である

謎の『若妻殺し』

和氣教授の再鑑定

平壤で續公判開廷

【平壤】鎭南浦の若妻殺し事件の被告遊廓周旋業（二九）に係る續行公判は十三日午前十一時廿分から前回に引續き平壤地方法院新法廷で秋山裁判長係、小林、陳兩判事陪席、本橋檢事立會、木島大森兩辯護士の出廷、法醫學の權威平壤醫專の和氣教授は知る醫官の死體鑑定に對する再鑑定の囑託を受け初子の母親タツその他の證言があり午後一時四十分閉廷、この鑑定人の鑑定書を待ち近く續行公判を開く筈である

裁判長の問に答へず足を組んだけ元審通り無期懲役を求刑した、佐藤官士の口に對し超級護士は被告の精神狀態を高唱、裁判長の制止も聞かず、伊藤裁判長は被告に退去を命じ被告は傍聽席に向つて〇〇を叫んで退廷

佐藤檢事は直に論告し檢事は寬大な判決を乞ふと述べ同十時廿五分閉廷來る廿一日判決言渡しの筈である

4,200人に一の割合

「ポスト」 全鮮の調べ

赤マントの立ちん坊郵便ポストは全鮮にどれだけ普及されてゐるか、遞信局最近の調査によれば全鮮各地のポスト總數は四千七百五十個で此の內郵便局所々在地にあるもの一千四百八十個、その他の地方にあるもの三千二百七十個であるが、之を朝鮮の面積及び人口に對比すると約三方里、四千二百人に對しポスト一個の割合となつてゐる

新興滿蒙博覽會 事務局近く會場へ

本館はじめ各工事大いに進捗

出品申込は早く

『滿蒙新興博覽會の第一半島館』と大きなスローガンを掲げて來る七月廿一日から五十日間開催される本社主催『新興滿蒙博覽會』を城東帝國大學院の會館に壯大な會館の工事がズンズン進捗、早くも本館の外部は出來上り事務局もここ二、三日のうちに會場に移ることになつてゐるが、この工事の進捗とともに出品物の申込みも日々倍加する勢ひで殺到し、また會場内に設けられる賣店にもその盛況を豫想して賣店殆んど滿員といふ大盛況であるか、本社では特に一般からの出品を歡迎する意味で一側小間を希望に應じて使用を許可することになつてゐるが、この方面にも續々として申込みあり當局ではこの際一日も早く出品希望者の申込みを望んでゐる

坑夫三名 生埋め

生氣岩炭坑で

【羅南特電】十四日午前九時頃生氣嶺炭坑第三坑に於て突然土石崩壞し採掘作業中の坑夫鏡城郡梧村面金順石（三八）金都春（二八）金永南（三〇）の三名は生埋めとなつた、右の中金順石の死體は發掘されたが他の二名は未だ發掘されず目下懸命に搜索中である

荒木陸相語る

平壤の大任を負ひ、水際立つた大活躍を示してゐる荒木陸相の紹介談が、キング七月號に發表されてゐるが近來の大傑作と大評判である

拳銃泥棒

主犯逮捕さる

本町署西田刑事は十三日夜一名の朝鮮人青年を引致したが右は昨年開城少年刑務所を出所した朴永植こと金希英（二〇）といひ先月中旬仁川商業學校にしのびこみ教練用の拳銃をぬすみとつた主犯である目下拳銃の所在につき嚴重取調べ中

南大門通で 僞造十圓券發見

大仕掛の僞造團か

十三日夜南大門通り二丁目雜貨商李鳳相方でその日の賣上げを調べ中僞造十圓券（朝鮮銀行券）を發見直に警察へ屆けたがこれと同樣の僞造紙幣はこれまでに全鮮で十數枚發見されてをり、巧妙に印刷されてゐる點から見てかなり大仕掛に僞造されてゐる模樣である

殿岡上等兵の余榮

【平壤電話】さきに東支線牡丹江附近に於て戰死した千葉縣追贈賜殿岡上等兵の遺族に對し陸軍大臣の名をもつて靖國神社へ合祀することになつた

吳東振の態度 不遜を極む

退廷させて結審す

十四日の控訴公判

【平壤電話】平安北道義州郡出身前南滿洲生れ支那吉林省磐石縣新開居住在滿匪團の首領正義府吳東振（五三）にかかる治安維持法違犯、爆發物取締規則違反、強盜、殺人、放火等の被告事件控訴公判は十四日午前十時十五分から平壤覆審法院法廷において伊藤裁判長係、芦島、百武兩判事陪席、櫻田檢事立會、隈部通譯、官選辯護士立會の上開廷されたが吳東振の態度は不遜を極め傍聽

梅雨はまだ

もう晴れます

【仁川電話】この二三日うつとうしい天氣が續き梅雨の感を懸けせてゐるが仁川觀測所では語る黃海道沖に發生した七五八粍の低氣壓は昨日から今朝にかけ京城地方には十八粍仁川地方には十一粍の降雨をもたらしたが漸次消滅しつゝあるから今明日中には晴れるであらう、決してまだ梅雨に入つたのではない

水上の覇者

オリムピック水上競技全日本最終豫選第二日決勝は十二日午後一時から神宮プールに於いて前日に引續き緊張裡に火蓋は切つて落され、新記錄續出の壯觀的大レースを演じ午後五時盛會裡に幕を閉じた＝寫眞は千五百米競泳に卅一九分五四秒八で優勝した十六の少年北村久壽雄君＝高知商（上）と四百、二百米に日本新記錄を作つた大横田勉君＝明大（下）四〇〇米四分五〇秒四、二〇〇米二分一四秒八

匪賊に襲はれ 三道溝は火の街

掠奪、人質、拉致等慘虐を極む

我が警察官氣遣はる

【間島特電】十四日午後約六百の兵匪、共匪混合部隊が間島東南部一帶の電信電話を切斷して和龍縣三道溝市街地に殺到、物資の掠奪人質を拉致するなど凡ゆる慘虐を極め目下同市街地は猛火に包まれ延燒中にてわが警察分署員二十數名の安否氣遣はれてゐる、急報により頭道溝の鶴岡〇隊を始め龍井の兒島〇隊、間島總領事館よりも末松警察部長の指揮する警察隊〇〇名同地急行中である

前科者の 大泥棒

光州警察の 網にかゝる

【光州】十二日午前十一時光州市内不動町に擧動不審の一朝鮮人が徘徊してゐるのを光州署の司法刑事が發見し誰何したところ逃散に事が發見し光州川方面へ逃走したので直に其のあとを追跡し大格鬪の後逮捕し嚴重に連行取調べ中であるがこれまでに自白した處によると光州郡

總督府から 視察員を派遣

オリムピックへ

今夏アメリカ、ロスアンゼルスに於て開催される第十回オリムピック大會に朝鮮總督府より派遣すべき視察員についてはかねて人選中であるが、これが決定の上は二十三日横濱解纜の龍田丸に乘船し選手と共に出發の豫定となつてゐる。なほ候補者は京城帝大教諭西澤富三郎氏の呼び聲が高い

夏季體育講習會

京城體育研究會主催學務局、敎育會後援の朝鮮夏季體育講習會は來る八月九日から十八日まで毎日午前八時から正午まで龍山中學校、第二高女で擧行されるが受講者は初等學校職員、社會體育指導者、希望者は七月十五日まで京畿道廳内學務課へ各道は道學務課を通して本府學務局內竹內一氏宛申込むこと、受講料は不要

京電6裡軍1

湖南遠征中の京電軍は十四日日鐵裡里との試合に六對一で快捷した

大村面大支里生れ住所不定朴國洙（二）といひ本年四月二十六日大田刑務所を出所し前科四犯の强者で盛んに全北各地を荒し廻り約四十日前光州邑内へ來り五月二十三日午前二時頃市内新町尾崎鐵方へ侵入したのを手初めに北町都塚方で現金數拾六點その他時價二百二十二圓を竊取し二十九日明治町五丁目金斗植方へ侵入した名の衣類品處分のため不動町附近を徘徊してゐた所を逮捕されたもの

オソ胃腸薬
發賣記念の爲 此廣告切拔御郵送のお方へ抽籤にて十人に一人樣の割合で 定價五十錢のオソ胃腸藥を 無料送呈 殘りのお方々全部には實驗用見本を洩れなくお送り致します 引換期間 昭和七年六月末日限 東京大森新井宿 オソ本舗

淋病 局所新藥 ブラオンギン ケンゴール
本劑は、前東京吉原病院長佐藤榮先生が十餘年間數千の患者に實驗研究して、完成發表せられたる新劑にて、既に多數專門家の臨床實驗によれば、治淋劑としての最適要點たる殺菌、消炎三作用の敏速的確にして、治療期間を極端に短縮し得たる點は、絕對に他藥の追隨を許さざる處とす。而も殺菌力頗る强烈にして〇、五乃至〇、八瓦（尿道粘膜に擦布する程度）の極少量にて、一回使用一回毎にその效果メキメキと顯はれ、洗滌藥液の如く藥液と共に淋菌を後部に送入する憂なく從つて副睾丸炎等を併發する如き憂は絕對になく、反つて之等を豫防し得る作用は、最も本劑の賞讃を博せる處なり。
定價 二〇瓦入（約十回分）三円 五〇瓦入（約廿五回分）七円 八〇瓦入（約四十回分）十円
東京市芝區三田通新町 日東藥化學研究所 全國有名藥店にて販賣す

五千圓のひろひ物
勸業及復興債券で五千圓以下の當籤金に當籤したのを知らずに受取らぬ金が數百萬圓あります 非常に當籤券を詳細に發表 其月の當籤番號を掲載 代金一ケ月十五錢半年八十錢一ケ年一圓五十錢（前金） 東京本郷（私書函四〇號） 振替東京二四二四三番 創業十餘年 日本債券月報社

美膚專門藥 テーピン ニキビ痕のしみあぶら顏、日やけ 大概よく効き肌を美しくする 定價金四十錢 送料十五錢 各地著名藥店に有り 東京市芝區芝口二ノ四 東京化學美容院

巡査 全國及植民地の巡查志願者は本會發行の巡查受驗指導書にて合格必勝せられよ ハガキで申込次第會則及全國試驗日割表無代進呈 東京巣鴨町二ノ三五 日本警務學會

一生安心なる＝新職業 男女（小學卒業以上＝知識通信教授） 酸素透熱 新療法 獨逸で發明され日本でも特許を有する新療法にして卒業者は全國無試驗で開業が出來醫師同樣收入がある 東京神田區表猿樂町二四 電話神田二五六番 東京理學療法研究所

●頭痛にノーシン●

技術を學びて獨立飛躍せよ 校外生通信教授もあり 來校見學せよ 東京蒲田 日本自動車學校 東洋唯一の理想的學習を見よ ハガキにて申込次第規則案內書進呈

支局長に 支局募集 有給 相當資力と信用ある支局長並に記者急募集 取次販賣並出張所は至急申込されたし 規定郵送 東京市芝區櫻田鍛冶町七番地 放送畫報社

らんそう 女はらにカタマリや水 たまり御困りの方永い間の各種治療も効がなくお困りの方は一度 お試し下さい 神戶市脇濱町 森本研究所

蠅とり 蚊とり はこれに限る モリ芳香液 大阪高津表門筋 效能 一通上引下よし 一般消毒共他諸害蟲 價 半斤一圓 一斤二圓 送料 十錢 昔も 今も 効能で賣れる ひるゐそう 本家 七ふくや 伊藤長兵衛 振替大阪九七三 電南七二九

トハタ 船用 發動機 一手販賣元 三菱商事株式會社機械部及各地代理店 戶畑鑄物株式會社

蓄音器、ラヂオ修理 專門技師を招聘し出張可 御報次第參上 本町二丁目 イトウ商會 電本一八一七番

京日案內

特別案內 ばい毒 りん病 專門 京城本町四丁目 和田醫院

貸室 一階七坪 地下室一五坪 府內南大門通五丁目 朝鮮電話株式會社 電本四一九五番

恩給 利用者は誰彼の區別なく最も低利にて御融通す 京城府本町入口 ある店を問合せ 九一二（公共）

七圓 三十錢の資本で生活本業 及特約店募集 京城府水町一ノ二〇 地方特約店募集 產業社代理部

金融 官吏の方に 極秘月賦御用立 京城旭町一ノ七 常盤商會

恩給 四年分迄他に比し最低利 若草町一〇五番地 電話光七六八番

賣地 七千坪 路上 京城近郊の住宅地 學校前 各種商業會社

空間 四疊半 六疊 交通至便 本町五丁目 電車、バス終點半丁

賣地 大和町三丁目 百六十二坪 住宅地 最良

恩給 低利 四年分 即時立替 京城府 共保生命代理人

法律 相談 無料 金錢貸借 不渡手形 其他 京城府本町三丁目 森川弁務所

事務 員 急募 男女各二名 京城府三ノ三番地

支部 員 內地人數名採用 京城府寺 興國會 京城支部

女中 を求む 二十歲迄の內地人 田邊

暗澹たる歐米國際 政局の雲行 (3)

K・N・G

さて問題は、もう一段局部的になる。われ〳〵は茲で、様々な重大使命を持てるドイツ資本主義が、破滅の彼岸に逢すべく、如何にしてその難路を通んだか、又その財政的支配が如何に政策を如何に拡つて來たかに就いて、夥象の所見を参照に、ごく簡單に一瞥したい。

或くまでもなくドイツは、戰敗國の名の下にアルサス・ロートリンゲン以下本國の南北一部を割り取られ、かつアフリカその他の殖民地は全部剝奪され、外國投資は没收と言ふ次第で、腕折れ脚挫け資産また減殺、といふ實に苦しい羽目であつた。かてゝ加へて、目の眩む程巨額の、賠償金支拂の義務を背負はされた。『重た過ぎるぞ』と反噬しても、戰勝人共の鐵玉フランスは、當時ライン地方まで占據して來て、いつかな聞かばこその氣配であつた。だがとも角も、そこはゲルマン種族の末裔たち、どうやら歩きつゞけたから妙だ。

獨逸資本主義の元締たちは、この難行を可及的速かに輕易ならしむる手段として、必然的に先づ産業せる産業の復興、而にその徹底的な合理化を求めた。かくて、工場設備を改良し、生産技術を改良し且つ生産費を減少して、以つて海外市場の取戻しを計り、進んで輸出の大超過を齎さしめんと努めた。同時にまたこの産業合理化資金は、それは必然的に、資本の蓄積を目的としてゐた。だがこの大事業遂行の前提條件は、外資の借入れでなくてはならなかつた。そこで諸外國殊に米國から、巨額の外資を仰いだわけだ。かくしてモルガン以下の米國金融資本家が、獨逸經濟の實權を握り得る理となつた。

併し合理化は進行した。國内資本も増加した。またその借入れ外資に依つて、實に一九二四年成立のドーズ案下の年次賠償金支拂額の二割以上をやりくりしてゐた次第である。一寸参考に茲、ドーズ案下の五ケ年間における賠償支拂の實額をみると、利子等も併せて、約七十九億マルク余となり、獨逸の支拂實績は申分ないものであつた、と言はれる。

次に、周知の如く、獨逸は鐵血宰相ビスマーク以來、現に角も社會政策の本家であり、先進國であつた殊に大戰後は、社會政策費が夥しく増加してゐる。一九一三年に於いて該費目が同國全歳算中に占めた割合は七・七%であつたが、一九二八年には、一躍一五%となつてゐる。これは蓋し、ワイマール新憲法制定當時、獨逸の勞働階級が自棄的な鼻息を盛つてなされた勞働者保護主義が顯しものである

その内、一九二九年八月になつてドーズ案は消滅といふのでヤング案に改訂、年支拂額は六億マルクに引下げられた。處で一方、前述の如く外資はドイツに流入されて、盛んに全國産業合理化を語つてみたが、一九二九年末ニューヨークに取引所恐慌が始まつて以來といふものは、資本の引上げが始まつた。ドイツ資本家は、これは厄介といふわけで、資本的結束を續減して、大衆的租税の増額運動を始めた。

かくして、全大衆に國力恢復への協力なる旨を含めつゝ、例の獨身者資格税が新設されたり、關税消費税等が増額され、失業保險費、疾病保險費等々が削減されてきた人々はこれによつて經營諸資本の優遇を計つた次第ではあつたが生産過剰による世界的不況は、産業恐慌的症狀に陷し、ブリューニングをその代行者とせる獨逸資本家の必死の經濟繕策も、つひに如何ともなし難く、全國地方大銀行の破産を中心に、昨年の獨逸經濟の大危機とはなつた。

岩井氏個展＝光風會、槐樹社、帝展等に年々出品入選して中央畫壇に氣を吐いてゐる中堅作家岩井彌一郎氏は、其作品五十餘點をもつて來る十七日より五日間本町樓上東京堂に於て洋畫個人展を開く事となつた（寫眞は岩井氏作靜物）

ふらぐめんて

二つの詩集に就いて　船崎徳太郎

林芙美子氏の詩集『蒼馬を見たり』と竹内てる子氏の詩文集『第二階の手紙』を此度併せ讀む機會を得た。日本詩壇に特異な存在をつゞけてゐるこの二人のすぐれた閨秀詩人については特て讃嘆となく論ぜられたが、多くはその詩の持つ異常さについてであつてそれ以上のものでなかつた。二人は詩人としても、その憤怒、その反逆、その鬪爭が認められたに過ぎず社會の一員としての、その反抗も鬪爭も忘却の淵にたゝきこまれてゐたのである。現代の大多數の女性が憎しみ、惱み喜び愛しつゝ『女』てふ枷のもとに、また、奴隷の自由に躑躅し、或は鬪ひ、或は諦觀し或は反動的にデカタンになつてゆく世態に就いては何等關知し得ないのである林氏の詩にあらはれる『デカタンな勢意』は竹内氏の詩に於ける『眞摯』さは、たゞ單に氏等のみの持つものではないのであるすべての女性が二重の桎梏を受けてゐるところのすべての女性が持つ激しい熱意であり、何ものにもめげぬ眞摯さであるのだ性の不平等、封建的イデア、餓死するの自由——求むる道の難さに一人の女性は『明日』を意識しつゝ、飲んで踊つて哄笑して『ランタンの蔭』で『カクメイとは北方に吹く風か』と叫ひ『お釋迦様』に惚れ『醉ひどれ』て『陽天したヨワミソの男や女達よ、この醉ひどれ女の桎梏でもかつぶして、林立した街の帆柱の下をスツトトン、スツトトン でにぎはせて あげませう』と呟くのだ又竹内氏は虐げられた病軀をひつさげながら焔の様な信念のもとに、熾烈な戰ひの叫をうたひつゞけるのである。同志の蹶ひと愛に全幅の信頼を投げながら『一つである』『詩一篇』『蹶ひ』——斯く二人の閨秀詩人は一般女性の兩極として『女』の叫を歌ふのである

疾風怒濤の時代に女が何にをもとめてゐるのか、試みに婦人雜誌を繙けば斯うだ『朝を迎した女の手記』『月收七十圓までの生計』『蔭にゐる女の手記』等々ジャナーリーの上に反映した女の世界ですらこの通りだ、まして一般の社會に於いて如何なる生活……にも拘らず二人……が稱揚されるにつれて一般女性から遠く游離し始め、その反抗も鬪爭も『藝術』なる名の下に解消せしめられ、現實面からは一個の形骸として浮游せしめられてゐたのである

これは誰れの罪だ（なんと古めかしい文句ぢやないか）批評家のか、それとも社會のか、問題は頽雜だが結論は簡單だ、何時の世にあつても婦人の動搖、活動は導火線的である。林、竹内兩氏の詩に含まれた鋭い暗示を感知し得ないのは職業的詩人のみであらう（六月七日）

朝鮮の印象と詩歌 (5)

白鳥省吾

次に釜山からたつた小唄風の小品を二三讀んで見たいと思ひます

越れて來たぞれ玄海灘を
釜山目當てに一筋に
釜山よいとこ別れの船も
君は鮪心の綾も
白と黒とで迷はせる

といふやうな小唄風の感興もおいて來るのであります

釜山から京城へ一路直に來るのが普通の旅人の順路でありますが私は釜山に出迎へに來た友人の居住地であるところの珍島に行つたのです。車窓にせまるアカシヤの花、朝鮮獨特の禿山の點々たるを見て、矢張り桐の花をうたつたやうた聯想がうかびます

赭土の國小さい藁家の上に咲く
アカシヤの花なんぞ匂ひなる

× ×

木浦から珍島まで——木浦の前方には千八百有余の島々が點在してゐます。船は港を出るとそれ等の島々を縫つて珍島に向ひますが途中夥多の島影があります。

四方の潮景夜は夜でもいて
君は素肌のはのへと
船はどこ行き珍島へ
棉の花咲く綿の咲く

といふやうな小唄風の形式のものが出來ます。珍島の碧藍殿若新に泊まりました

こゝです た歌を作りました

あこがれの島に一歩渡れば海ひばりアカシヤの花咲いて空晴る

これは地圖にのみ知つて居つた自分の親しい珍島に來て、その第一歩を踏んだ刹那、みな五月の空に晴れてアカシヤの花が美しく咲いて居ります。それを民謡風に作ると、どうなりませう

島に一足渡ればしさに咲いたアカシヤ浦に散る

東小門外

小野竹喬

東洋と西歐との形態が入り亂れて、混然とした過渡期の市街、此混雜は東洋の到る所に散見されるのである。さうしてそれはまだ、美術としての役目を果さしてはくれない。例へば巴里の落ついた市街美を、これ等に求める事は出來ないのである。

旅窓に倦れて來た私の眼は自から京城市街の一角から放れて昔日の俤を殘してゐる風俗や、悠然として鄕里の風光に心を奪かれるのである。圖は東小門外の砂川より北漢山を遙望した所である

學藝だより

◇八杉貞利氏の『ロシヤ語獨習書』 時間一年前から現在まで一時間宛二十回に分ち萬國音標文字採用の他の發音表示法により一々の文法の説明により理解し易く講述してゐる

◇風間直得氏は『直得六百句選』として十七八年間發表句中から選抜し力新傾向句に精進し得た藝術的良心の結晶たる句集の一卷を此度世に送ることになつた

募るもの

短歌（當季雜詠）　柴舟先生選
川柳（當季雜詠）　尾上 剣花坊先生選
俳句（當季雜詠）　井上 同
詩（自由題）　西條 八十先生選

一人五句、五行、三篇以内のこと、用紙は絶對に半紙及び原稿紙のことに限り、原稿紙には住所氏名雅號記載のこと締切は毎月末日のこと

宗教　行詰らぬ世界（中）

本間俊平氏講演概要　T記者記

人間は恐怖を持つとも早人生は駄目である。心に落ち付きが無くなり總ゆる不安が襲ひ來る。此處に於て信仰の必要を感じる信仰は端的に言へば『神を我が胸に得たと信じる事』である、然らば怖は消滅するであらう。これが信仰である。『神我れを護り給ふ』と信ずる事は總ゆる勇氣と元氣の湧き出る源泉を得る事である

地位 や權力のバックの必要はなくなる。今夜にも死んで仕まふかも知れない、それらの人間が依頼するよりも不滅の神を信頼すべきである。人生は守る側に立てば十分通りは敗北である、積極的に進め、如何なる障害あるとも邁ぶくがけると突進する精神を持てればならない勝利は信仰より來るもの姿ある不良の子供を抱へて

母親 は其の現實に怖れをなしてゐる、怖れてはならぬ、子供を絶へず働く信ずる事によつてのみ子供は變つてくる。私の不良兒童の感化は此の主義である。感化は信ずると行ふより他何處からも起つては來ない。多くの人は將來の日本を信じないで只其の現實に怖れてゐる、生活の不安や宿命的安閑性を只恐怖の目で見心配するのみでそのよつて來る根本を

探求 しようとはしないで單にその技葉に拘泥してゐる。信じて直つ勇氣に缺乏しては致し方ない神は何億の民を擁して我れに來れと絶へず第一線に立つて前進してゐる、神の敎を信じて立つてこそ始めて神はこゝに働きかけるのである私等も神を杖とも柱とも頼んで立つてゐる信ずる所に力も何も必要なものの總てが與へられる教育を受けたものには信仰がわかり難い

彼等 は餘りに目に見える世界に行きすぎてゐる。彼等は目に見えとし調べ出さうとする然し信仰は神を調べすることではない、唯信ずる者にのみ與へられる。教育の中より信仰の心を抜いてはならぬ、現代の偉なる人を出して多數の俸給を得る主義の教育よりも受くるより與へるの多いといふ者を作るのが眞の教育ではなからうか

金剛山と佛徒（十七）

前田寛

雪霧和尚

雪霧和尚は月渚の門に出た名僧である。其門下多士濟々であつて一代の師表として恥かしくなかつた

雪霧の俗姓は金氏で昌化の人、明の崇禎五年を以て生れた。年十三の時に出家し雪崖和尚の門下に投じて十六才にして落髪受戒した。同志の友一如と共に松滄山の瑞徳に受けた。教修して智慧に永平日に從つた。雪霧は之を器として獎勵を加へた。主として金剛、妙香に相從ひ禪教の宗旨、顧函に剖析した。亦文藝に出入し、口を開けば章を成すと稱せられた。最も華嚴教旨を愛して日に誦を絶たず、大いに後學を開導したので其言を得る者數千百人に上つた

名山勝區は遍く歴遊してをつたが常には瑞山（金剛山）の正陽寺に住してをつた。晩年に到つて、劍を金華山澄光寺に移し、影山を用いて講授して倦まず、講海の聞經大いに開けた

清の康熙四十三年（肅宗三十年）甲申八月六日に門人を集めて一偈を唱して曰く

逍死逍生耐家醜。非生非死猶中途
設破兩東生死牢。殺人劍與活人刀

かくて偈に寂を示す、世壽七十三であつた。雪霧の門下に喚醒志安を出し大いに禪學を宣揚した

道安和尚

道安の法を得たる者は極めて多かつたが禪教に於て通して經中の師々たるもの道安である安の性は劉氏であつて月渚と號し箕都（平壤）の人で明の崇禎十一年を以て生れた、身長七尺の如く、之に就けば藹風の如しと稱せられた

初め鯨山の天輔に投じて削髮し壯に及んで風潭に參じて教に通じ上乘を超悟し、常に意を華嚴に傾け留めて說法に街神し人に念佛往生を勸めて經道に依倚たりと稱せられた程で道に傑物の器であつたことを知るのである

清の康熙三年金剛山から妙香山に入つて華嚴の大義を講究して批衆數百人社壇の盛んなること近未だ例を見ぬ程であつたが清の康熙五十四年（肅宗四十一年）甲午二月七五年）寂を示した、壽は七十八歲であつた

朝の題話

これは去る五日聞いた座談の一節、つて行はれた石井漠、邦楽秀、高田富……席上のはなし。けみたいな風貌、ライオンのお鉢をした前の哀君めがけて、様々な質問が亂れ飛んだが、その内『石井先生とお弟子さんのローマンスを、是非先生のお口から』なんてデマ達りの至極ご可憐なのが出た。苦笑しば苦笑。だが彼氏もさる者『ではそんな質問をひつくるめて、私の餓鬼時代の話でも』と『いつか話した前の一席……』『これも若い時代のこと、中村武羅夫、水守龜之介の兩君と江戸川の肉屋で飲んで、醉つた僕、おいあの姿を止めて見せる、といつて、線路に大の字になつたもんです。だが間もなく人だかりがして、やがてルンペン（當時）は蹶夕出されるなり、また盤性もなく、ふいと道……かくて一晩とめられた三人の文學……であつた未知の中年男を連ぶ無二女給がかせの心の黑客に手て……まひ改心きどりで同盟に送り込み再び大月玉をくつたといふ話よ』

京城名物果物噂　江

命の最高峰（142）

平山蘆江作　布施信長畫

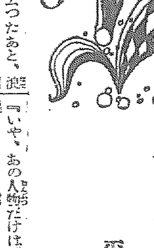

麗沙子たちが立去つたあと、撮影所の社長室には、後藤と白崎が密談をしてゐた。そこへ、作家の久我榮がやつて來た。

『よう、いやに、しんみりしてるな』と、久我が在職ささうに二人を見た。

『うむ。密談最中だ』と、白崎がいつた。

『密談、おや聽かつたね。けづさうか』

『なアに、君なら好いんだよ』と後藤が、久我の爲めに椅子を引よせてやる。

『妙な時間に出て來たもんだな』と後藤が、ニヤ〳〵笑つて見せる

『うむ、けさから、どうもあたまが散漫で、ちつとも筆がすゝまねいから、出て來たんだ』

『井の頭を引上げたのか』と白崎がいふ。

『いや、まだ引上げない』

『行きさうがひになるぞ。潜秋け、今し方會社を出たやうだつたが』と白崎が又いふと

『なあに、大丈夫だよ。久我の事だもの、ちやんと打合せがしてあるんだ。なア、さうだらう』

『けけけけ』机子ぬけの聲で久我が笑つた。で、話題を改めて

『密談てのは何だ』

『相變らず、白崎君の頬岡についてさ』と後藤が輕く云つた。

『頬岡といふと、蕗川嬢の事か』

『うむ』

『まだ、そんな事を云つてるのかこいつ意氣地のねえ奴だな』

『いや全く、面識なんで、恐ろしいちやつた。おれはあの女に、國分まづ差かけて三年かな、大抵の女は長い間モーションをかけてるぜ、三言目を總ちや、完全に落して見せる自信を持つてゐるんだが俺ア公ばかりは恐ろいたよ』

『君、氣どつてるからいけないんだよ。兵は拙速を尊ぶといふんだ何でも單刀直入つてやつに限るよ』

『いや、あの人物だけはダメだ、騒ぐく金づく、脂つくと三つの手を用ひたが、だん〳〵遠ざかるばかりだ』

『あいつ、何かあるんぢやないか蕗川嬢といふハズ以外に』

『それ〳〵、それを最近にたしかめたといふわけなんだ』

『正直だな。いせ子の奴、ゆふべ語話寺の際でいゝところを見たと云つて、喜んでたぜ。あした箱根へ行つたら、セットに榮耀をしてやるんだなんて、騒いでたからよせといつといたんだが』

『畜生、やつぱりいせ子の茶目があんな事をしたんだな。仕様がねえ女だ』と後藤はニヤ〳〵笑つてゐる。

『麗沙子、さぞ困つてたらう』と久我がいふと、

『ところがどうしまして、困るどころか、ツン〳〵してゐやあがる それほど深い仲の男がゐるんだから、おれのモーションが役に立たないわけだ』と、白崎は腹底した

『少し手をかへて、これからいけつて見たらどうだ』

『いけるとは』

『思ひ切り好い役をつけてやつてうんと安慰するんだな』

『ダメ〳〵、そんな事ぢや追つかない。それよりもつと手つとり早い事で行くつもりだ。けふ既に手管をつけて置いたよ』

『どんな手管』

『金と腕と、二つを一緒に用ふるんだ。先刻きよ子と一緒に出かけて行つたから、無事、きよ子に吞み込ましてやつたよ。その手管を進行させる爲めに、今、後藤社長との打合せをしてたところさ』

『併し、御し易いと見て麗沙子が恐ひの外手剛くて、手古ずらせる策のきよ子が、突然、すら〳〵と行つたのけ、不思議だよ』と久我がいつた。

『なアに、後藤君にきよ子について調査不足だよ。大阪にゐる時、あの女が蔵黒に見れたのは見れた一つ爾語に匠たからだつたのさ』

『さうかも知れないね。併し今度け麗沙子も往生するだらう。經濟封鎖と武力解決と、外交政策の三拍子をそろへて總攻撃をやらかすんだからね』と後藤は上機嫌だつた。

卓上電話のベルが鳴つた。

『來た〳〵、きよ子の根闘だ』と白崎が受話機をとる。

十五日（水）

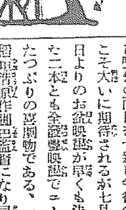

午前一〇時〇分 氣象概況、各地天氣實況 仁川觀測所發表
同一〇時四五分 料理献立、日用品値段、鮮魚市價相場 京城府時、水産市場發表
同一一時五九分 正午の時報、ニュース
午後〇時三〇分 落語 橋本 文枝 謡曲盤
同一時一〇分 音樂講座 歌の歌ひ方について（實演入り）（三） 鄭 淳 哲
同二時一五分 家庭講座 梅雨期に於ける衣服の手入れ（一） 第一高女 井上 ミナ
同四時〇分 ニュース公示事項
同五時四五分 ラヂオ體操・職業紹介事項、當夜のプログラム發表
同六時〇分 童話（朝鮮語） 雛被船 郵松洞普通學校 柳 長 星
同六時三〇分 英語講座（A）初等科（二十七） 岡倉由三郎
同七時〇分 ニュース、公示事項 翌日のプログラム發表
同七時三〇分 講演（A） 滿洲國の將來 法學博士 齋藤 良衛
同八時〇分 放送舞台劇（A） 新派劇祭文（東京明治座より中繼）
攝京 野崎村の場
配役
百姓久作 片岡仁左衛門
丁稚久松 片岡 我當
船頭甚藏 市村 鶴藏
駕籠昇助次 市川米左衛門
同 源六 市川 若猿
祭文語り 片岡我久三郎
同 片岡我久之助
下男十兵衛 市川 八百藏
油屋後家おつね 坂東 秀調
同娘お染 片岡 我童
同下女およし 中村 芝鶴
同久作娘お光 澤村 宗十郎
竹本連中 太夫 豐竹 嘉太夫
三味線 野澤 吉作
同 野澤 猿七
長唄はやし連中
同九時〇分 講談（A） 柴田 南玉
同九時三〇分 時報、氣象概況各地天氣實況 仁川觀測所發表
同九時四〇分 歌詞と箏樂 一、春眠曲 二、竹枝詞 三、詩調 唄 金 良 紅 箏樂 高 敬 喆

日活のお盆映畫

『旅は青空』『地獄の眼鏡』兩映畫とも全發聲

日活では此の程撮影所の改革を行ひ現作の面目を一新し今後の作品こそ大いに期待されるが七月十四日よりのお盆映畫が早くも決定した二本とも全發聲映畫でユーモアたつぷりの喜劇物である、一つは稻垣浩原作脚色監督になり同監督が『彌太郎笠』の次回作品として片岡千惠藏主演で製作する『旅は青空』で伏見信子、常盤操子、衣笠淳子、成松和一、山村邦男、瀬川路三郎が共演し前村で同時撮影を行ふべく近く東上する事になつてゐる稻垣浩監督はルネ・クレールにも勝る監督手法を示さんと努力してゐる一つは伊奈精一監督が新に物する婦人倶樂部所藏の津村京村原作になる『地獄の眼鏡』で同映畫には一木禮二、相良愛子、谷幹一、横山運平、北川左和子等藝達者な連中が共演してゐる明朗篇である

大正館（十四日から）▲ニュース『眼の新聞』▲時代劇『的場の牟次郎』右太衛門、美智子主演▲現代劇『人民』岡田嘉子主演

東亞倶樂部（十四日から）▲現代劇『尖端智慧絞り』▲洋劇『古賀聯隊』南光明、藤間林太郎主演▲時代劇『毒刃』月形龍之助主演

讀者ら

▲木綿と麻布の見分け方……に浸しすぐアンモニア水に浸け溶けた糸が綿、殘つた糸が麻、絹と人絹と絹布の見分方は水一〇にカセイソーダ又は『カセイカリ』一の割で溶かした液で煮沸し溶けた糸が絹、殘つた糸が人絹又は綿毛と綿布の見分方は、絹織と等しき藥品を用ゆ、溶けた糸が毛、殘つた糸が綿、絹毛交織布の見分け方、水一〇に亞硫酸ソーダ二乃至三の割に溶かした液で煮沸して溶けた糸が絹、殘つた糸が毛（光安）

▲六十歳になる失業者で可なり資産もあり身體も壯健でありますが、御同情を以て何かに御使ひ下さる方はありますまいか、手當金なども望みません又家庭に居て家族と共に稼ぐ様な仕事をお授け下さいませんか（御願老人）

▲宮城縣人にして血統正しき紳士全八歳の男兒と四歳の女兒が最近兩親死別孤兒となり愛兒家に貰はれたし（新塚御願生）

▲ブルテリヤ、メス（名メリー）毛色茶ブチ、小形、大きし十一日より居なくなりましたが、御心當りの方は電話一〇三一番まで御知らせを願ひます御禮致します（翠香園）

▲ダンス狂ひ最近神戸から歸つた一女性です、踊りたくて足がムヅ〳〵して居ます。自信はありませんがリードして頂ければ結構です、お望の方へなければアドレスを紙上に（有木政子）

京日特選將棋（六）

平手香落　七段 矢野逸郎（大阪）
上手香落　先 六段 辻繁之助（京城）

（圖は前號指了の局面）

持駒 下 角銀
持駒 矢野 銀・桂歩二

圖面以下の指手
△七五歩打 ▲七四銀打 △六三歩打 ▲同 銀 △八四歩
▲同 歩 △六三銀打 ▲六一玉 △六二桂ナル ▲同 金
△七二銀打 △六二玉 △六一銀打 ▲五四飛 △五六金
▲同 歩 △六三銀ナル ▲同 玉 △七二銀ナラズ ▲五二玉
△四六銀打 ▲四四金

矢野七段謹評 ▲先手五二飛面白くない。勝敗は既に角二三飛と指し終つた時に決してゐる。さうなつた以上は不當な將棋である。

演藝案內

大正館
當る六月十四日より封切超特別大興行
松竹キネマ蒲田ニュース班特別撮影　松竹ニュース　眼の新聞
松竹キネマ特別提供右太衛門プロ超特作映畫　『旭日』成戯原作 子母澤寬　脚色監督 白井戰太郎　キャメラ 松井 潤
的場の牟次郎　市川右太衛門　大江美智子主演
高堂國典 武井龍三 旗平八郎 伊田恆美 梅田菊造 駒井盛技 尾崎靜子 共演
久方振りの右太衛門映畫原作は子母澤寬氏一流の筆致になる獨自の境地に右太プロ總動員のもとに完成せる時代映畫の白眉篇！
松竹キネマ蒲田スタヂオ超特大作　サンデー毎日懸賞小説十週年記念當選劇本
人民　原作 山口眞生　脚色 池田忠雄　監督 野村芳亭　岡田嘉子入社第一回作品
岡田嘉子入社第一回作品　野村芳亭の本格的作品

浪花館
京城明治町一　當る九日より　主催 府内著名商店聯合會
突如として現る!!!
新線初夏の劇壇を飾る絢爛的名組、本春以來奉天・長春・ハルピン・大連・天津・青島・上海の各地を巡業し到る處滿員の大好評を博しつゝ久振りに御目見得致します事となりました、此の絶好の機會を捉えて本聯合會は御得意様平素の御愛顧に酬ゆるため當る九日より華々しく開演致し升、因に本聯合會謹製の無料券は市内著名商店にて差上げて居りますから是非御利用を願ひます
プログラム　落語 柳家〆松。若柳小和歌　女道樂 桂花丸　手踊 柳家小傳次　落語 柳家大坊。柳家小半次　音曲落語 柳家小榮　萬歳 橘の家蝶。柳家　曲藝 大島小伯郎。橋本文枝
客員　無料入場券持参の方に限り場代 一等五十錢 二等三十錢

朝鮮劇場
仁寺洞パゴダ公園裏
パラマウント超特作日本版全發聲　六月十五日迄より五日間晝夜二回公開
上海特急　全十卷　ヨゼフ・フォン・スタンバアグ氏監督
マルレネ・ディートリッヒ嬢主演　クライブ・ブルック氏・アナ・メイ・ウォン嬢、ユージン・パレット氏　ワーナー・オーランド氏、グスタフ・フォン・セイファティッツ氏助演
上海特急は北平を出發した、北は匪ひ滿洲、うらぶれた旅の流れ女、毛皮の東へ……やがて上海へ……列車は、花の……劇客の……

京龍館
東亞キネマ陣兵期
十四日封切 小學生十錢 御入場料大人廿錢
ダグラスの世界一周　ユナイテッド超特作映畫　ダグラス・フェアバンクス氏主演
面白く愉快に、ダグラスが八十分間で地球を世界一周させます　布哇では水泳の名手カハノモアと水遊び、日本では富士山の絶景を賞讃し支那では振興の大規模には歐米流との大格鬪！後の四分を魔法の誠眼によつて三千哩の大運力で歐洲大西洋を一渡で憧れのハリウッドに歸ります
東亞キネマ特作　金森萬象監督　月形龍之介　マキノ智子　高木新平　主演

東亞倶樂部
十四日より三日間　特別大公開
大滿洲の戰場に於ける東活撮影隊の活躍は遂に此記錄的寶戰大事映畫を完成せり
東活　關東軍司令部後援　滿洲事變大事映畫　古賀聯隊
東活特作　南光明、藤間林太郎主演
東活作の『錦西の特別大なる御援を得て……古賀聯隊』は……
ルンペンと孤兒
毒刃　月形龍之介
尖端智慧絞り

中央館
帝キネマ　十五日より特別大公開　初夏映畫陣の超弩級篇
米國レアート會社特作　ヘンリー・オット氏監督　トム・ミックス主演
駿馬戀を乗せて　全六巻
タッチダウン　全八巻　ノーマン・マクラウド氏監督
トロイカ　全八巻
天國の波止場　全十巻

喜樂館
西四軒町　九日より特別公開
おいらの世界　原作監督 徳永文六

維新の刹那
原作 近藤伊與吉　監督 渡邊邦男　勤王精史　維新の刹那　酒井米子 主演

朝日座
本町五丁目　當る六月十四日より
關西女優歌舞伎　客員 嵐 菊香
淺尾右朝次　中村小錦一座　阪東秀香　中村鯉蝶
前狂言 柳生實記 二階笠　切狂言 一の谷熊谷陣屋
入場料 特等金七十錢 一等金五十錢 二等金三十錢 小人金二十錢
毎夕六時開場 同六時半開幕

龍山劇場
電龍〇八七一
東京喜劇界の名物男　曾我廼家五十郎一座
初日狂言
一、時代劇 五人の男
二、社會劇 久太と八
三、喜劇 この誓ひ

八百藏 吉